

# Índice

<b>Quesada Solidaria</b>	<b>2</b>
Quesada (Jaén)	4

## Guatemala

Primera expedición	6
Proyecto quirúrgico	8
Contenedores	16
Atención primaria	18
Educación	24
Orfanato de Patzún	30

## Proyectos de emergencia

Corredor Seco	32
Colegio Santa Marta	33
Construcciones	34
Saneamiento	36
Empresas sociales	38

## Nuestra contraparte 39

## Nicaragua

San Rafael del Norte	40
Construcción Hospital	43
Hospital Nazareth	44
Proyecto quirúrgico	46
Saneamiento	49
Educación	50
Microcréditos	54

<b>Sensibilización</b>	<b>55</b>
<b>Medios</b>	<b>58</b>

<b>Reconocimientos</b>	<b>59</b>
<b>Agradecimientos</b>	<b>60</b>



## Basilio Dueñas Rodríguez Fundador de Quesada Solidaria

Hace diez años, un dos de noviembre de dos mil dos, en la Casa de la Cultura del Ayuntamiento de Quesada, Jaén, lugar donde nació el pintor Rafael Zabaleta, se funda la Organización No Gubernamental Quesada Solidaria. Contamos aquel día con la asistencia masiva y entusiasta de sus habitantes. La principal finalidad de esta ONGD fue colaborar con la ciudad hermana Quesada, allá en Guatemala, donde se había comprobado la práctica ausencia de dos de los derechos elementales de la persona: el derecho a la salud y a la educación.

Era el propósito de Quesada Solidaria conseguir que 25.000 personas, lejanas y desconocidas para nosotros, pudieran disponer de algo tan importante como la salud y la educación, que hasta entonces se les había negado. Rápidamente la ONG se da a conocer y arraiga entre personas del resto de la provincia y de nuestra comunidad autónoma andaluza.

Con el tiempo empezamos a trabajar también en San Rafael del Norte, Nicaragua, para 18.000 personas en idénticas condiciones a las de Guatemala.

Después de estos 10 años creemos que es nuestro deber hacernos una pregunta imprescindible ¿Se ha conseguido nuestro propósito?. Personalmente, creo que sí.

A 43.000 personas les han cambiado sus condiciones de vida y ahora disponen de servicios de salud, hospital y centros de salud nuevos; se han creado nuevas

escuelas y se han remodelado las que había en pésimas condiciones; se han construido viviendas y hemos ayudado a la creación de empresas, en régimen de cooperativa, colaborando al desarrollo sostenible con la explotación de los productos de los que disponen.

Para todo esto, que se dice pronto, han sido necesarios muchos recursos humanos y materiales. Los hemos obtenidos a través de los socios y simpatizantes (algunos desgraciadamente ya no están entre nosotros), instituciones públicas y privadas y el trabajo altruista de nuestros voluntarios dispuestos a colaborar en cada una de las actividades que organizábamos. Para nosotros ha sido fundamental el control estricto del gasto y el cumplimiento de un objetivo: que todo lo donado llegase a su destino cumpliendo el deseo de los donantes.

No sabemos lo que va a ocurrir en los próximos años, pero estoy seguro que toda persona tiene un espacio para el compromiso social y la solidaridad; y si nosotros lo potenciamos, como se está haciendo, desde la infancia, el futuro de la ONG y su objetivo de cambiar el mundo de los más desfavorecidos, estará asegurado.

En esto creo y este es mi deseo.

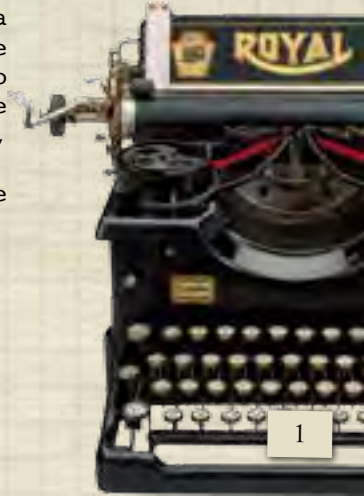

# Quesada, Jaén

Municipio de la provincia de Jaén. El término municipal forma parte del Parque Natural de las Sierras de Cazorla, Segura y Las Villas.

El Ayuntamiento se encuentra en la villa de Quesada (6.600 habitantes), fue conquistada por Fernando III a los musulmanes. Pasó a depender del arzobispo de Toledo formando parte del Adelantamiento de Cazorla.



Desde la lejanía el pueblo es una mancha blanca en medio de olivares. Es muy gratificante dar un paseo por sus calles encaladas y llenas de flores. Muchos pintores la visitan por su belleza.

Aquí nació el gran pintor Rafael Zabaleta, quien en sus cuadros dejó retratados la belleza de los paisajes y los rostros de sus paisanos. El viajero puede visitar la exposición permanente de sus pinturas en el Museo que lleva su nombre en el mismo pueblo.

También estuvo vinculado toda su vida a Quesada el célebre pintor José Luis Verdes.

Importantes son los yacimientos arqueológicos, que prueban que sus orígenes se pierden en la noche de los tiempos. Encontramos pinturas rupestres de estilo naturalista levantino en las Cuevas del Encajero y otras de

estilo esquemático en las de Hiedra, Cabrera y del Melgar. El núcleo rupestre de Quesada es el más importante de Andalucía.

Los monumentos que podemos visitar son: el Arco de la Mezquita de Utrera, de época visigoda; el Arco de los Santos, perteneciente al antiguo recinto amurallado; la Iglesia de San Pedro y San Pablo (s.XVI) cuya la torre es de estilo gótico florido; la Iglesia del Hospital de la Concepción (s. XVII) o el Barrio de la Lonja.

Ya fuera del pueblo nos acercaremos al Mirador de Zabaleta desde el cual se pueden ver magníficas vistas de la Sierra y del pueblo.

En la aldea de Bruñel se encuentra la Villa Romana del mismo nombre. Construida durante los siglos III y IV, con interesantes mosaicos.

En la aldea de Tiscar dentro del municipio de Quesada, se puede visitar el bello Santuario de la Virgen de Tiscar y la Cueva del Agua, lugar de inspiración para el poeta Antonio Machado que glosó en unos versos la belleza del lugar donde, según cuentan, los musulmanes arrojaban la imagen que luego, milagrosamente siempre regresaba al templo.

La economía de la comarca depende principalmente del olivar y de los cultivos herbáceos, con ayuda de una importante ganadería ovina. El turismo, para el que tiene importantes recursos naturales, sólo ha desarrollado una actividad de hostelería de paso.

Próximamente, el municipio albergará el legado del poeta de Orihuela, Miguel Hernández, por expreso deseo de su familia, ya que su mujer era quesadeña.

*Museo Zabaleta,  
por el que tanto luchó el  
ilustre quesadeño Cesáreo  
Rodríguez Aguilera, jurista  
y escritor. También a él y  
a su familia debe mucho  
nuestra ONGD.*



# Cómo nació Quesada Solidaria

EN 2002, EN EL PUEBLO JIENNENSE DE QUESADA Y GRACIAS A INTERNET, SE ENCONTRÓ UN PUEBLO HOMÓNIMO EN GUATEMALA (CENTROAMÉRICA).

Su Alcalde, D. Manuel Vallejo Laso, viajó en marzo a Guatemala y se reunió con el Alcalde de Quezada D. Jaime Martínez Lohaiza, momento en que se realizó el hermanamiento.

Todo un mundo separa a Quesada de Quezada: una está en las sierras jienenses, y allí se disfrutaban las comodidades del mundo desarrollado; la otra está en Guatemala, y hasta la atención médica más elemental es un lujo.

Basilio Dueñas, fundador de la ONG, que ya había estado con anterioridad en la ciudad guatemalteca de Antigua operando con Médicos para IBEROMÉDICA (IBERMED), decidió acercarse a la lejana y pobre Quezada a su hermana jienense, momento desde el que QS no ha dejado de ayudar a mejorar las condiciones sanitarias de su hermana americana.

Durante sus intensos diez años de vida, Quesada Solidaria ha pasado de ser una ONG exclusivamente médica a desarrollar proyectos en todo tipo de ámbitos gracias a la colaboración, solidaridad y las ganas del pueblo jienense y de todos los socios, que, allá donde estén, se vienen uniendo a nosotros con la sana intención de cambiar el mundo.

## Asamblea constituyente

1 noviembre 2002

Asamblea Constituyente de la ONGD Quesada Solidaria en la Casa de la Cultura del Ayuntamiento de Quesada. A ella asistieron varios medios de comunicación, entre ellos Canal Sur.

A destacar, la donación de 18.000 € de D. Juan Valero Pérez para el inicio de las actividades solidarias.

### Miembros Fundadores

Dolores Moreno Amador  
Dolores Sánchez Zamora  
Basilio Dueñas Rodríguez  
Francisco Javier Marín Gámez  
Francisco López Mellado  
José Luis López Cuesta  
José Jiménez Martínez  
Francisco Carretero Parras  
Santiago Sánchez Moreno  
Salvador Rodríguez Vives  
Antonio Ceballos Granero  
Isabel García Frías  
Francisco San Martín Medina  
Hugo Jiménez Sánchez  
Dolores Romero del Barco

María Laso Moreno  
Julia Romero del Barco  
Inmaculada Lombardo Lijarcio  
Beatriz Lara Salamanca  
María Josefa Dueñas Rodríguez  
María Sol Sánchez Malo  
Basilio Palop Rodríguez  
José María Ruiz Fernández

Se reconoce públicamente a:

Fernando de La Portilla,  
fundador de IBERMED,  
Pedro Martínez Moreno y  
Manuel Melero  
por su trabajo en pro de la  
ONGD.

## Primera Junta Directiva:

*Presidenta:*

María Dolores Moreno Amador

*Vicepresidenta:*

María Dolores Sánchez Zamora

*Secretario:*

Fco. Javier Marín Gámez

*Tesorero:*

Santiago Sánchez Moreno

*Vocales:*

Salvador Rodríguez Vives

Antonio Ceballos Granero

Francisco San Martín Medina

Isabel García Frías

Hugo Jiménez Sánchez y

José María Ruiz Fernández

## Sede



Pintor Zabaleta, 5 2º izqda.  
23008 Jaén



Teléfono: 953 08 28 45  
FAX: 953 71 40 55  
e-mail: [info@quesadasolidaria.org](mailto:info@quesadasolidaria.org)  
[www.quesadasolidaria.org](http://www.quesadasolidaria.org)



## Registro:

Nº 170390 de la secc. 1ª

CIF: G-23485162 el 14/04/2003

## Conectados, coordinados, en convenio:

Solos, se sabe poco y se puede menos. Por eso esta ONGD ha estado desde el principio y sigue formando parte de :

**AECI**

(Agencia Española de Cooperación Internacional)

Inscrita el 22/02/2005

**COORDINADORA JIENNENSE DE ONGD.**

Inscrita el 8/09/2009

**AACID**

(Agencia Andaluza de Cooperación Internacional para el Desarrollo)

Inscrita el 11/05/2007 nº R-0135

Además de pertenecer a estas, estamos inscritos en la Agencia Andaluza del Voluntariado y está legalmente reseñada en los registros de asociaciones estatales, andaluzas y jiennenses, mantiene convenios de colaboración con la Universidad de Jaén y otras entidades.

## Imagen corporativa

Miguel Ángel Rodríguez Tirado, diseña el primer logotipo, imagen corporativa y fundamento artístico del mismo.



En 2009 se estrenó nueva página web:

[www.quesadasolidaria.org](http://www.quesadasolidaria.org)

También puedes encontrarnos en Facebook:



[www.facebook.com/quesadasolidaria](https://www.facebook.com/quesadasolidaria)



Quesada nevada

# Guatemala



Con 13 millones de habitantes, cerca del 70% es pobre de solemnidad y vive con menos de 1,6 euros al día. Uno de cada cuatro guatemaltecos sufre desnutrición crónica y el 1,3 millones vive en casas que carecen de saneamiento y agua potable. El 63 % de los niños trabaja en la agricultura y el 16 % en el comercio. La violencia en las relaciones personales convierte a este país en uno de los más violentos del mundo, donde el feminicidio alcanza cifras escandalosas y la impunidad logra que solo el 1% de los crímenes sea esclarecido y penado.

En enero de 2003 Basilio Dueñas, junto a Francisco Vico, Pilar Herrera -cirujano el primero, médicos de familia y psiquiatra respectivamente, los otros dos - y el cuidador social y director de la residencia de ancianos de Quesada, Juan Ignacio Ortiz, viajan, acompañados de un equipo de Canal Sur, hasta Centroamérica durante sus vacaciones navideñas.

En este primer viaje de prospección:

Se visita la ciudad de Antigua y se establecen acuerdos de colaboración con las Obras Sociales del Hermano Pedro, Institución Franciscana de larga tradición humanista y solidaria en Guatemala que mantiene un hospital, residencia de ancianos, acoge a niños con enfermedades mentales, etc...

Se designa a Doña Dolores Sian, enfermera guatemalteca, que trabaja en Obras Sociales, como Coordinadora de nuestra ONG en Guatemala y se concretan las fechas de las primeras jornadas quirúrgicas a realizar por Cirujanos Españoles enviados por nuestra organización.

Se procede a la contratación de un

médico de Atención Primaria, una enfermera y una auxiliar guatemaltecas para prestar asistencia médica diaria en el municipio de Quesada y en las 25 aldeas y caseríos dispersos en 80 Km<sup>2</sup>.

Se visitan todas las aldeas de la municipalidad (25.000 habitantes).

Se compra un vehículo todo terreno de segunda mano para hacer las consultas de las aldeas.

Se realizan reuniones con las autoridades locales sanitarias y políticas y con los líderes comunitarios; y se firman acuerdos de colaboración para el sostenimiento mutuo de la clínica médica. Mantenemos reuniones con los grupos de desarrollo locales y con los directores y maestros de la municipalidad.

Se firma el contrato de colaboración con la municipalidad de Quesada y la cesión de un solar en el que construimos la clínica y el almacén.

Se visita el Hospital departamental de Jutiapa y el Centro de Nutrición de San Ixtan que mantiene la orden franciscana en la zona.

Se envía 500 kilos de medicamentos que se habían recogido en España.



# Proyecto quirúrgico

Mediante este proyecto estrella y emblemático se atiende no solo a la población local de Quesada (Guatemala) y San Rafael del Norte (Nicaragua) con sus aldeas, sino al resto de la población de esos dos países que entra en el ámbito de su influencia, sin ningún tipo de distinción, siempre que precise algún tipo de intervención quirúrgica mayor.

Durante 15 días de cada septiembre, en cinco quirófanos del Hospital del Hermano Pedro de Antigua (Guatemala), se desplaza personal sanitario para realizar intervenciones quirúrgicas y exploraciones radiológicas y de aparato digestivo a pacientes guatemaltecos en jornadas que llegan hasta las doce horas de trabajo.

## Objetivos:

Rentabilizar los quirófanos y el tiempo disponible con la máxima calidad y eficacia







## Obras Sociales de Hermano Pedro

Se iniciaron alrededor de la tumba del "Hermano Pedro", proclamado BEATO el año 1980, por obra de Fray Guillermo Bonilla Carvajal y muchos jóvenes y adultos deseosos de imitar la caridad del santo. En 1985, la Municipalidad de Antigua concedió por 40 años el inmueble del antiguo Hospital. Desde entonces se ha venido reparando para dar cabida a más de 230 enfermos de toda edad, gravemente impedidos, abandonados de familias y extremadamente pobres. Con el auxilio de muchos profesionales voluntarios, Obras Sociales se abrieron para brindar asistencia médica ambulatoria, especialmente en el campo de la medicina general y de la cirugía. Actualmente 31

grupos médicos de cuatro naciones, (entre ellos Quesada Solidaria), colaboran todo el año con ella en el mantenimiento de la continuidad quirúrgica y asistiendo anualmente a más de cien mil personas necesitadas.

Disponen de cuatro quirófanos recientemente reformados para cirugía mayor, un quirófano para cirugía menor y una sala de reanimación, todo ello dotado de moderna tecnología. Se cuenta también con espacio específico para Radiología y Aparato Digestivo, espacio para consultas externas y salas de encamamiento, disponiendo además de personal auxiliar técnicamente cualificado que colabora en todas las actividades que allí se realizan.



## Jornadas Médicas 2009 en OO.SS. del Santo Hermano Pedro

FECHA	GRUPO	TIPO DE OPERACIÓN
4 al 9 de enero	MEDICAL MISSIONS	Cirugía Plástica (Dentistas)
11 al 16 de enero	MISIÓN MEDICA	General, Ginecología, Urología, Oftalmología
18 al 23 de enero	MISIÓN MEDICA	Ortopedia
25 enero /6 febrero	MÉDICOS EN ACCIÓN	Ginecología, General, Otorrino
8 al 13 febrero	FIP	Ginecología, plástica, general, ortopedia, urología
15 al 20 febrero	FIP	General, ginecología, plástica, otorrino
22 al 27 febrero	FIP	Otorrino, ginecología, general
1 al 6 marzo	FIP	Ginecología, General
8 al 13 marzo	FIP	Ginecología, Ortopedia
15 al 20 marzo	FIP	PEND.
22 al 27 marzo	FIP	Ginecología, General
29 marzo / 3 de abril	FIP	Otorrino, Plástica, Ginecología
5 al 17 abril	SEMANA SANTA	SEMANA SANTA
19 al 24 abril	FIP	Otorrino, Ortopedia infantil
26 abril /1 de mayo	FIP	Ginecología, Otorrino
3 al 8 mayo	FIP	Ginecología, General
10 al 15 mayo	FIP	PEND.
17 al 22 mayo	FIP	Ginecología, General
24 al 29 mayo	FIP	Ginecología, General, Plástica
31 mayo / 5 junio	FIP	ORTOPEDIA
7 al 12 de junio	FIP	Ortopedia, General
14 al 19 de junio	KANSAS	Cirugía General
21 al 26 junio	KANSAS	Otorrino
28 junio / 3 julio	CAROLINA DEL SUR	Oftalmología
29 junio/ 18 julio	ALICANTE - ESPAÑA	Cirugía General, Pediatría
19 al 24 julio	FACES OF HOPE	Cirugía Plástica
26 julio al 8 agosto	BARCELONA	Urología
9 al 22 agosto	Una Sonrisa Por Centro América	Odontología
16 al 21 agosto	SURGICOP - USA	Plástica, General, ginecología (Dentista)
28 agosto / 11 Sept.	IBERMED	Otorrino, G
13 al 25 septiembre	OUESADA SOLIDARIA	General, Urología, ginecología
25 sept./ 9 octubre	DOA-	General, ginecología
11 al 16 octubre	FAMILIAS DE ESPERANZA	General, ginecología
18 al 23 octubre	FAMILIAS DE ESPERANZA	General, ginecología
25 al 30 octubre	FAMILIAS DE ESPERANZA	General, ginecología

## 1. ANESTESISTAS

El paciente es estudiado por los especialistas de anestesia, quienes le realizan un estudio preoperatorio y con su visto bueno pasa al especialista quirúrgico.



## 2. ESPECIALISTAS

El especialista quirúrgico le informa del día de su intervención y del procedimiento que se le va a practicar.



## EVALUACIONES 16 SEPTIEMBRE DE 2007 GINECOLOGÍA

	PACIENTE	EDAD	
1	MELGAR MONTENEGRO BRENDA LISETH	35	ENFERMEDAD FIBROQUISTICA MAMA
2	MELGAR RICO MARIA IRENE	52	CISTOCELE
3	MENDEZ LOPEZ FRANCISCA	77	CISTOCELE SEVERO
4	MENDEZ MARTINEZ BERTA LUCIA	41	PROLAPSO UTERINO+CISTOCELE
5	MONZON MEJIA BLANCA LIDIA	40	FIBROMATOSIS UTERINA+QUISTE OVARIO DE
6	MORAN CARTAS MARLENY	34	ENFERMEDAD FIBROQUISTICA MAMA
7	MUZ PEREZ ANGELICA DALILA	45	PROLAPSO UTERINO+CISTOCELE
8	ORTIZ GONZALEZ BLANCA LUZ	47	ADENOMIOSIS UTERINA
9	PATZAN HERNANDEZ MARIA ANTONIA	45	MIOMATOSIS UTERINA
10	PATZAN LORENZO MARIA TERESA	37	FIBROMATOSIS UTERINA

## 3. BASE DE DATOS

Una vez evaluado se introduce el paciente en la base de datos.



5. QUIRÓFANOS  
 Los ATS preparan los quirófanos y la sala de reanimación con el material transportado desde España.



**QUESADA SOLIDARIA PARTES QUIRÚRGICAS** 18-sep-12

QUEN	ORDEN	NOMBRE	APELLIDOS	EDAD	TRAUMATISMO
01		COLLETTEN			
02		COLLETTEN			
03		COLLETTEN			
04		COLLETTEN			
05		COLLETTEN			
06		COLLETTEN			
07		COLLETTEN			
08		COLLETTEN			
09		COLLETTEN			
10		COLLETTEN			
11		COLLETTEN			
12		COLLETTEN			
13		COLLETTEN			
14		COLLETTEN			
15		COLLETTEN			
16		COLLETTEN			
17		COLLETTEN			
18		COLLETTEN			
19		COLLETTEN			
20		COLLETTEN			
21		COLLETTEN			
22		COLLETTEN			
23		COLLETTEN			
24		COLLETTEN			
25		COLLETTEN			
26		COLLETTEN			
27		COLLETTEN			
28		COLLETTEN			
29		COLLETTEN			
30		COLLETTEN			
31		COLLETTEN			
32		COLLETTEN			
33		COLLETTEN			
34		COLLETTEN			
35		COLLETTEN			
36		COLLETTEN			
37		COLLETTEN			
38		COLLETTEN			
39		COLLETTEN			
40		COLLETTEN			
41		COLLETTEN			
42		COLLETTEN			
43		COLLETTEN			
44		COLLETTEN			
45		COLLETTEN			
46		COLLETTEN			
47		COLLETTEN			
48		COLLETTEN			
49		COLLETTEN			
50		COLLETTEN			
51		COLLETTEN			
52		COLLETTEN			
53		COLLETTEN			
54		COLLETTEN			
55		COLLETTEN			
56		COLLETTEN			
57		COLLETTEN			
58		COLLETTEN			
59		COLLETTEN			
60		COLLETTEN			
61		COLLETTEN			
62		COLLETTEN			
63		COLLETTEN			
64		COLLETTEN			
65		COLLETTEN			
66		COLLETTEN			
67		COLLETTEN			
68		COLLETTEN			
69		COLLETTEN			
70		COLLETTEN			
71		COLLETTEN			
72		COLLETTEN			
73		COLLETTEN			
74		COLLETTEN			
75		COLLETTEN			
76		COLLETTEN			
77		COLLETTEN			
78		COLLETTEN			
79		COLLETTEN			
80		COLLETTEN			
81		COLLETTEN			
82		COLLETTEN			
83		COLLETTEN			
84		COLLETTEN			
85		COLLETTEN			
86		COLLETTEN			
87		COLLETTEN			
88		COLLETTEN			
89		COLLETTEN			
90		COLLETTEN			
91		COLLETTEN			
92		COLLETTEN			
93		COLLETTEN			
94		COLLETTEN			
95		COLLETTEN			
96		COLLETTEN			
97		COLLETTEN			
98		COLLETTEN			
99		COLLETTEN			
100		COLLETTEN			

4. PARTES QUIRÚRGICAS  
 Se dejan confeccionados todos los que se van a realizar durante la estancia de los equipos quirúrgicos de Quesada Solidaria.



## 6. CIRUGÍA

Durante jornadas de doce horas, se operó a lo largo de 15 días a una media de 300 personas



## 7. RECUPERACIÓN

Una vez intervenidos, los pacientes se recuperan en la Casa de Fe. Tanto el traslado desde sus aldeas a Antigua como la estancia en dicha casa corren a cargo de la ONG.



**QUESADUA**  
**CONSEJO SOLIDARIO**

CONSUELO LOPEZ CRUZ  
LOCALIDAD: El Progreso  
Nº H: 132577  
EDAD: 53  
FECHA INTERVENCIÓN: 12-sep-12  
ALTA: 13-sep-12

**INFORME CLÍNICO DE ALTA HOSPITALARIA**

**A.P.:** Sin antecedentes de interés

**DIAGNOSTICO PRINCIPAL:**  
COLELITIASIS

**TRATAMIENTO:**  
COLEDISTECTOMIA LAPAROSCOPICA

**TIPO DE ANESTESIA:** General

**EVOLUCIÓN:**  
Favorable

**TRATAMIENTO Y CUIDADOS AL ALTA:**  
Metamizol 575 mg 1 capsula cada 8 horas mientras tenga dolor  
Dieta pobre en grasas durante 1 mes  
Reposo relativo durante 2 semanas

**PUNTOS:** No precisa retrada. Se comen solos

**REVISIÓN:** No precisa

**COMENTARIOS:**



8. CONSULTA DE DIGESTIVO Y RADIOLOGÍA donde se atienden a pacientes derivados por nuestra ONGD así como por la Obra Social de Hermano Pedro

### ENDOSCOPIAS DIGESTIVAS SEPTIEMBRE 2007

PACIENTE	EXPLORACIÓN	DIAGNÓSTICO
ALBERTO LÓPEZ PÉREZ	COLONOSCOPIA	PÓLIPO DE SIGMA
UBALDINA GALÁN	COLONOSCOPIA	DIVERTICULOS DE COLON
AMPARO ORELLANA ALDANA	COLONOSCOPIA	HEMORROIDES
THELMA MONTEROSO	COLONOSCOPIA	PÓLIPO DE COION Y DIVER
MARLENY MARTINEZ MAYEN	GASTROSCOPIA	REFLUJO BILIAR
MERCEDES VALDES DANIEL	GASTROSCOPIA	ERGE. HERNIA HIATAL
ALVARO GARCÍA CASTILLO	GASTROSCOPIA	ERGE. LARINGITIS.
SAJDA NOEMI HUERTAS	GASTROSCOPIA	ERGE ESOFAGITIS
HERMELINDA VALLE	GASTROSCOPIA	ERGE LARINGITIS
ROSA GLADYS LIMA	COLONOSCOPIA	PÓLIPO VELLOSO RECTA



### RADIOLOGÍA SEPTIEMBRE 2007

	FECHA	NOMBRE	TIPO DE ESTUDIO	DIAGNÓSTICO
5	16/09/2007	ANTONIO HUGO AJU	ECO INGUINO-ESCROTAL	HERNIA INGUINOESCROTAL DERECHA/CRIPTORQ'
12	16/09/2007	MARÍA CARMEN VASQUEZ	ECO ABDOMINAL	UPOMATOSIS DE PARED ABDOMINAL
13	16/09/2007	JULIA CUTZAL	ECO GINECOLÓGICA	QUISTE FOLICULAR OVARIO IZQUIERDO
14	16/09/2007	BLANCA CASTRO PORTILLO	ECO UROLÓGICA	LITIASIS RENAL DERECHA/PIELONEFRITIS
15	16/09/2007	MARTA SUSANA ZAPETA	ECO GINECOLÓGICA	QUISTES FOLICULARES
21	16/09/2007	VIRGILIO CHACÓN ORTIZ	ECO RENAL	QUISTE RENAL DERECHO
24	17/09/2007	MARÍA ISABEL TUN	ECO ABDOMINAL	COLEUTIASIS/ ATROFIA RD
25	17/09/2007	MARÍA CHOPEN	ECO GINECOLÓGICA	MIOMA UTERINO
26	17/09/2007	MARÍA ELENA CHIROY	ECO RENAL	SIN ALTERACIONES

*Grupos de voluntarios  
de QS desplazados a  
Guatemala*



Grupo 2003

- Galicia:**  
H. Juan Canalejo de A Coruña.
- Madrid:**  
H. Clínico San Carlos de Madrid.
- Comunidad Valenciana:**  
H. Clinic de Valencia.
- Andalucía:**  
Complejo Hospitalario de Jaén,  
H. Alto Guadalquivir de Andújar,  
H. San Agustín de Linares,  
H. San Juan de la Cruz de Úbeda,  
H. Universitario Reina Sofía de Córdoba,  
H. Valle de los Pedroches de Pozoblanco,  
H. Valme de Sevilla,  
H. Carlos Haya de Málaga,  
H. Poniente de Almería,  
H. Torrecárdenas de Almería.

**Centros desde donde se han desplazado los voluntarios de Quesada Soliaria**

	MATERIAL QUIRÚRGICO (KG) *Sueros, material fungible, medicación, etc.	PACIENTES VALORADOS: cirugía general, urología y ginecología	PROCESOS INTERVENIDOS	EXPLORACIONES RADIOLÓGICAS	EXPLORACIONES APARATO DIGESTIVO
2003	1.250	315	198	210	-
2004	1.250	350	216	217	-
2005	1.500	300	153	220	137
2006	1.300	294	257	253	146
2007	900	324	327	280	138
2008	900	340	316	274	139
2009	598	295	356	256	88
2010	1.100	310	342	240	92
2011	930	339	283	175	93
2012	240	344	321	188	-
TOTAL	9.968	3.211	2.769	2.313	648

	Anestesiastas	Cirujanos/as	Ginecólogos	Urólogos	Digestólogo	Radióloga	Enfermeros/as
2003	3	4	1	1	-	1	7
2004	3	4	1	1	-	1	7
2005	2	3	1	1	-	1	7
2006	4	5	2	1	1	1	5
2007	4	5	2	1	1	1	9
2008	4	5	2	1	1	1	9
2009	4	5	2	1	1	1	9
2010	4	6	2	1	1	1	5
2011	4	7	1	1	1	1	6
2012	4	7	-	1	-	1	6



Grupo 2004



Grupo 2007



Grupo 2010



Grupo 2005



Grupo 2008



Grupo 2011



Grupo 2006



Grupo 2009



Grupo 2012

# Jornadas Pedagógicas quirúrgicas

- 2003 Formación en exploraciones ecográficas

---

- 2004 Formación en exploraciones ecográficas  
Formación en cirugía general

---

- 2005 Formación en exploraciones ecográficas
- 2006 Formación en cirugía general
- 2007 Formación endoscópica

---

- 2008 Formación en exploraciones ecográficas
- 2009 Formación en cirugía general  
Formación endoscópica  
Formación en manejo de dolor intrahospitalario.  
Formación en gestión de recursos.  
Curso de iniciación en ventilación mecánica.

# Donaciones a Obras Sociales de Hermano Pedro

- 2005 Tres microscopios y antibióticos

---

- 2006 Colonoscopio para exploraciones de aparato digestivo.  
Resector úrológico

---

- 2008 Material para la apertura de una sala de cuidados intermedios postoperatorios (ventilador, Oxylog 2000, Monitor de ventilación Ambú, monitor de control de la presión arterial y Saturación de O<sub>2</sub>, aspirador manual Ambú).

---

- 2009 Electrocardiógrafo  
Cámaras frigoríficas, cocina, bancadas, sillas de ruedas, camas, colchones...

---

- 2010 Mamógrafo



# Envío de contenedores





Hasta la fecha se han enviado un total de 19 contenedores de 40 pies cada uno, de los que 12 fueron a Guatemala y 7 a Nicaragua.

### MATERIAL:

Facoemulsificador, lámpara de hendidura, campimetro, aspirador, mesas y lámparas de quirófano, negatoscopios, armario laparoscopia, armario quirófano, muebles, camillas de exploración y convalecencia, sillas y sillones despacho, mesas de despacho, jabón. Suero salino y medicación.

Diverso material escolar y pedagógico, juguetes (peluches, cochecitos, puzles...), teclados y pantallas PC,s. Ropa, y zapatillas y otros.



# Atención Primaria de Salud

Gran parte de los guatemaltecos no tiene acceso a los servicios de asistencia médica, cerca del 63% de los hogares pobres no tienen acceso a un centro de salud (hay que viajar más de 60 minutos).

Aun cuando existen centros de salud, éstos cuentan con una dotación insuficiente de personal y carecen de medicamentos y de equipos.

En cuanto a la población indígena, sólo el 5% tiene cobertura de salud, cerca de un 27% de las mujeres indígenas embarazadas no recibe atención y sólo el 15% dan a luz en hospitales. “La pobreza provoca la muerte por no alcanzar a llegar con el enfermo a la posta de salud.”



Horario de la clínica de la ONG en Quesada (departamento de Jutiapa, Guatemala)					
HORARIO	LUNES	MARTES	MIÉRCOLES	JUEVES	VIERNES
7:00 h /13:00 h	Charlas educativas (1) Consulta demanda, derivación de pacientes y selección de pacientes quirúrgicos.	Consulta aldeas Programa nutricional Formación de líderes comunitarios.	Consulta demanda Programas Control de alimentos infantiles Detección de pacientes de riesgo.	Charlas educativas (1) Consulta aldeas Programa nutricional Formación matronas locales.	Programa de crónicos no transmisibles (diabetes, hipertensión, etc) y dispensación de medicamentos. Resultados de laboratorio.
15:00 h /18:00 h	Educación sanitaria a la comunidad: Programa de la mujer (2) Programa de prevención y detección de cáncer de cérvix.	Educación sanitaria a la comunidad Organización de almacén.	Educación sanitaria a la comunidad Estadística. Reunión con la Comisión Educativa.	Educación sanitaria a la comunidad Investigación. Reporte de estadísticas al centro de salud comunitario.	Reuniones en el Hospital de Antigua.
(1) Sobre prevención de enfermedades infecciosas, las transmitidas por vía fecal, oral, respiratoria, dermatológica (parasitaria), así como a resolver algunas interrogantes de los asistentes a las consultas. (2) Enfermedades de transmisión sexual, planificación familiar, violencia de género y sexualidad.					

PACIENTES ATENDIDOS EN FEBRERO DE 2009

	ENE	FEB	MAR	ABR	MAY	JUN	JUL	AGO	SEP	OCT	NOV	DIC
CONSULTA EN QUEZADA	135	85	102	123	102	125	118	126	128	132	124	62
CONSULTA EN ALDEAS	112	72	165	158	144	135	156	142	139	114	133	43
MUJERES P/ I.V.A.A	51	25	53	80	82	79	68	69	39	43	52	12
NIÑOS PROGRAMA NUTRICIÓN		100		105		120		135		135		140
PACIENTES CON ENF CRONICAS NO TRANSMISIBLES	95	45	112	102	132	146	116	139	113	138	125	52
TOTAL	393	327	432	568	460	605	458	611	419	562	434	309

Un médico de familia, desplazado desde España, coordina este programa y, en sus visitas, realiza el seguimiento y evaluación del mismo en todas las localidades.



La salud, entendida como un estado constante de bienestar psicofísico, al que se llega por una cultura medioambiental y preventiva y un fácil acceso a ella mediante la Atención Primaria cuando se precisa, es una necesidad prioritaria en las poblaciones de Quesada (Guatemala) y San Rafael del Norte (Nicaragua). Los dos centros estatales que en ambos municipios se ubican carecen de los medios suficientes y encarecen el acceso a sus prestaciones. Nuestra ONGD, mediante sus dos Centros de Atención Primaria que mantiene con personal especializado nativo contratado (médica y enfermera), ayuda a paliar esas carencias y, al mismo tiempo, lo hace más accesible al establecer consulta en aldeas durante algunos días de la semana y contar con una bodega de medicamentos básicos.

Al mismo tiempo, utiliza sus propios recursos humanos desplazados para realizar jornadas de formación y educación para la salud al colectivo sanitario local, asociaciones y dirigentes de las comunidades de las aldeas: manejo y uso de nuevas técnicas e instrumental sanitario, primeros auxilios, higiene y aso personal, atención al embarazo y asistencia en el parto, alimentación familiar, relaciones sexuales y enfermedades infecto-contagiosas...

Una médica y una enfermera atienden, durante todo el año, a una población de 20.000 personas dispersas en 25 aldeas en un área de 80 km<sup>2</sup>



Para lograrlo, se desplazan una vez a la semana a distintas aldeas donde les esperan decenas de pacientes.

En una de las mejores casas de la aldea se monta la consulta. Después de ser atendidos por el médico, los pacientes reciben su medicación de forma gratuita.





Programa de diabetes e hipertensión arterial y reparto de medicación a pacientes con enfermedades crónicas.



Formación de líderes comunitarios y dotación de botiquines



Educación sanitaria y asesoramiento socio-sanitario a más de 20.000 personas.

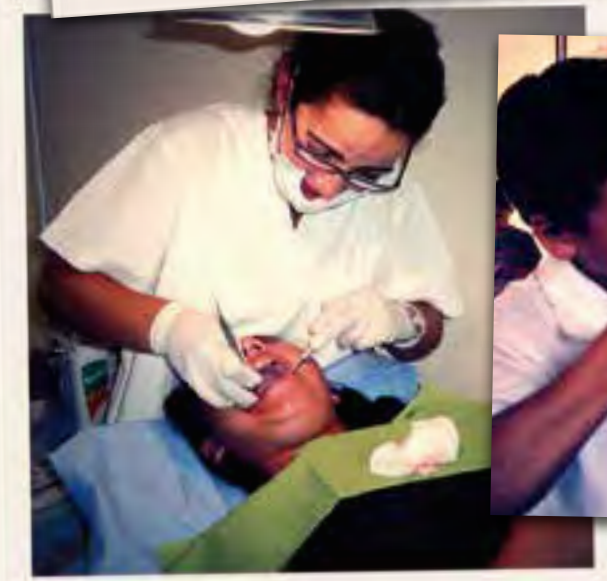

Programa de odontología



Derivación de enfermos a Obras Sociales del Hermano Pedro en la ciudad de Antigua Guatemala.



Medicamentos

Proyectos y programas llevados a cabo por la clínica de Quesada Solidaria



CONTROL DE PRUEBAS DE INSPECCIÓN VISUAL CON ÁCIDO ACÉTICO  
JULIO - SEPTIEMBRE 2009

Positivas	Crioterapias	10
	Referidas INCAN	2
	Referidas para PAP/Colpo	8
	A reevaluar por infección	4
	<b>Total</b>	<b>24</b>
Negativas		77
<b>Total de IVAA</b>		<b>101</b>

Programa de planificación familiar y prevención de ETS



MORBILIDAD 10 PRIMERAS CAUSAS PACIENTES PEDIÁTRICOS DE 0 A 12 AÑOS

Nº de Orden	PRINCIPALES CAUSAS	FRECUENCIA
1	Infección Respiratoria Aguda	9
2	Enfermedad Diarreica Aguda	8
3	Infección del Tracto Urinario	4
4	Hiperreactividad Bronquial	1
5	Parasitismo Intestinal	1
6	Anemia	2
7	Escarlatina	0
8	Dermatosis	1
9	Hernias umbilicales	0
10	Otros	12
	<b>TOTAL</b>	<b>38</b>



Programa de diagnóstico precoz y tratamiento de cáncer de cuello uterino.



Programa de diagnóstico y tratamiento de desnutrición a niños de 0 a 4 años.



Suministro de ropa a niños especialmente necesitados.





Programa desayuno  
escolar a niños de 5  
a 11 años

Guatemala y Nicaragua son dos países en los que la desnutrición crónica afecta a más del 45% de los escolares. Nuestra organización, en colaboración con las autoridades educativas y municipales, desarrolló un programa de desayuno escolar mediante la triple actividad de diagnóstico (pesar y tallar a todos los niños), formación sobre higiene alimentaria a madres-padres y profesorado, y mediante la facilitación de Incaparina.

Este programa atendió a más de 2.000 escolares en la zona de Quesada y sus aldeas.



LISTADO DE NIÑOS "PROGRAMA DE NUTRICIÓN"  
"TERCER TRIMESTRE"  
Escuela de Autogestión Comunitaria "Aldea El Calvario"  
Pre-primaria

	NOMBRE	FECHA DE NAC.	EDAD	PESO (lbs.)	TALLA	PESO (lbs.)	TALLA	PESO (lbs.)	TALLA
1	Abel Ayala Grijaba	29/02/00	6	38	1,2	22	98	42	1,08
2	Bella Salvador Santos	20/06/00	6	40	1,3	40	1,19	45	1,20
3	Crisy Sarceño Corado	10/09/00	6	50	1,6	42	1,19	48	1,21
4	Darlio Ramirez Barrientos	11/04/00	6	42	1,2	32	1,1	50	1,13
5	Denisse Santos Salvador	01/05/99	7	40	1,2	32	1	41	1,22
6	Flor Maritú Ramirez	22/08/00	6	39	1,3	42	1,08	45	1,10
7	Hector García Virula	21/12/00	6	41	1,1	40	1,18	50	1,18
8	Adonia García Ramirez	19/10/00	6	31	1,1	22	1,12	40	1,13
9	Vanesa Grijalva Flores	10/07/00	6	40	1,1	30	1,1	44	1,13
10	Leiser Ramirez Marin	20/02/00	6	40	1,1	30	1,2	42	1,11
11	Luis Maritú Trujillas	15/09/99	7	33	1,2	24	1,5	40	1,09
12	Luis Villanueva Camello	21/06/00	6	50	1,13	38	1,6	58	1,20
13	Marta García Salazar	10/11/00	6	38	1,3	38	1,11	40	1,11
14	Nancy García	21/11/99	7	38	1,4	24	1,8	38	1,18
15	Yolanda Ramírez Barrientos	25/06/99	7	40	1,2	30	1,5	40	1,10
20	Yolanda Ramírez Barrientos	31/12/00	6	32	1,3	22	1,1	40	1,09



# EDUCACIÓN

## Concurso Pictórico-Literario

Como un recurso más para fomentar la sensibilización desde las edades más tempranas, Quesada Solidaria creó en 2007 este concurso dirigido al alumnado de Educación, Infantil, Primaria y Secundaria y que en 2012 ha alcanzado su V edición. Centenares de escolares han dado rienda suelta a su creatividad, tras haber escuchado una charla o visionado las fotografías de una exposición.

Desde el principio, la empresa Alcampo de Linares se comprometió a costear los tres premios de cada una de las cuatro categorías. Y desde el principio también, a través de la Agencia Andaluza del Voluntariado, se han editado a todo color las revistas conteniendo la totalidad de los trabajos premiados y se han enviado a los escolares de todos los colegios padrinos y colaboradores.

Con un absentismo cercano al 40% en las zonas rurales, solo 3 de cada 10 alumnos termina 3º de Primaria, 2 finalizan 6º y 1 Secundaria. Estos datos suponen el 32% de una población analfabeta que alcanza el 60% en el caso de las mujeres rurales.

Suele haber un libro de texto para cuatro alumnos y es habitual la inexistencia de una pequeña biblioteca escolar.

Los Colegios de Primaria oscilan entre las escuelas unitarias y los que agrupan por ciclos al alumnado en aulas de construcción deficiente y escasos recursos, con un profesorado desmotivado.





# Proyectos escolares

Escuela La Pava



La mejor inversión que se puede hacer en el futuro de un país es en la educación. Por eso esta es la segunda área donde nuestra ONGD concentra más su atención y esfuerzo. Conscientes de los graves déficits en que se encuentra la educación, detectados con estudios de campo directos (precariedad en las construcciones, algunas de madera y cañizo, sin sistemas de saneamiento ni agua potable, con nulas dependencias complementarias, sin cerca de seguridad y escaso material educativo y escolar...), esta ONGD ha pretendido mejorar la calidad y dignidad de la educación en las dos localidades y aldeas de su ámbito de influencia. A través de proyectos educativos que han financiado diversas instituciones conjuntamente con centros escolares españoles, que eligieron

la modalidad de apadrinamiento permanente o colaboración ocasional, se ha conseguido intervenir en desayunos escolares, construcción de aulas, aseos y dependencias auxiliares, pavimentación y cierre perimetral de patios, arreglo de cocinas, dotación de libros y material escolar e informático... Para ello, se han realizado jornadas de sensibilización en comunidades escolares, exposiciones, rifas, mercadillos, campañas de recaudaciones económicas, de material escolar y juguetes, muestras gastronómicas y fiestas de fin de curso, correspondencia escolar... Una labor que continúa y que ya ha logrado bajar sustancialmente los niveles de absentismo y fracaso escolar y ha aumentado la dignificación del alumnado y del profesorado.

Escuela Comunes



Escuela San Diego



Escuela El Jocote



Escuela Sta. Gertrudis



*Escuela El Pinalito*



*Escuela El Calvario*



*Escuela Las Quebradas*



*Escuela El Retiro*



# MEJORAS EN CENTROS EDUCATIVOS DE QUESADA

## ALDEA/COLEGIO

Amatón IN-PR  
 Bordoalto  
 Brea  
 Buenavista  
 Calvario  
 Comunes  
 Jícaro  
 Jocote  
 Laguna Seca  
 Montañita  
 Nuevo Chaparrón  
 Pava  
 Pinalito  
  
 Potrerillos  
 Quebradas  
 Quesada INF  
 Quesada PR  
 Quesada Inst.  
 Retiro INF-PR  
 Salitrillo  
 San Diego INF-PR  
 San Fernando  
 Santa Gertrudis INF-PR  
 Tule INF-PR  
 Vistahermosa Estoraque

## TIPO DE INTERVENCIÓN

Estanterías. Cierre perimetral  
 Cocina, frigorífico y menaje  
 Construcción de aseos  
 Construcción de 1 aula  
 Construcción de 1 aula  
 Cierre perimetral  
 Construcción de aseos  
 Patio deportivo. Acceso colegio  
 Estanterías. Cierre perimetral  
 Cierre perimetral  
 Construcción aula y aseos  
 Construcción Aseos. Menaje cocina  
 Construcción colegio completo  
  
 Menaje de cocina  
 Muro de contención. Patio  
 Bodega alimentos. Dirección  
 Reparación Ventanales. Biblioteca  
 Aula de Informática  
 Constr. de 3 aulas. Aseos. Mobil. Infantil  
 Constr. de patio  
 Constr. Bodega alimentos. Techado 3 aulas  
 Cierre perimetral  
 Aseos. Bodega alimentos y cocina  
 Cierre perimetral y mobiliario. Ventanales  
 Construcción aula. Accesos

## ENTIDADES NANCIADORAS

Cei. "El Castillo" (Bailén)  
 Ies. "Iulia Salaria" (Sabiote)  
 Ies. "San Juan Bosco" (Jaén)  
 Diputación Provincial de Jaén (DPJ)  
 Ceip "Francisco Badillo" (Villargordo) y DPJ  
 Ceip. "Pedro Corchado" (Bailén)  
 Ceip. "Agustín Sanz" (Moral Calatrava, C. Real)  
 Ceip. "García Morente" (Arjonilla)  
 Ies. "Santa Teresa" (Jaén) y DPJ  
 Ceip. "San Bartolomé" y "Estepa" (Andújar) y DPJ  
 Escuela Infantil y Ayuntamiento (Marmolejo)  
 Ceip. "San Bartolomé" (Andújar)  
 Expo Mayores (Consej. A Sociales) y  
 Ceip "Fco. Badillo" Villargordo  
 Ies. "García Lorca" (Jaén)  
 DPJ y Ceip "San Andrés" y "Santo Tomás" (Jaén)  
 Ceip. "José Luis Verdes" (Quesada)  
 Ceip "Virgen de Tíscar" (Quesada)  
 Ayuntamiento de Linares y Comunica Multimedia  
 Ceip. "José Plata" (Mengíbar)  
 Ceip. "Serrano de Haro" (Jaén)  
 Ceip. "Europa" y DPJ  
 Ceip. "Navas de Tolosa" (Jaén)  
 Ceip. "Santa Teresa" y "Santa Ana" (Linares)  
 Ceip. "Cándido Nogales" (Jaén)  
 Ies. "San Felipe Neri" (Martos)

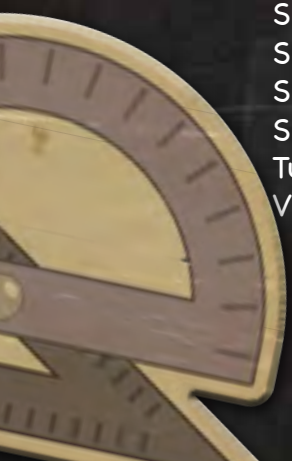



## RECOGIDA DE MATERIAL EDUCATIVO:

Libros de texto y de literatura infantil.  
Material escolar.  
Juguetes, ropa y calzado.  
Máquinas de escribir y material informático (ordenadores e impresoras)  
Dotación de pizarras.  
Mobiliario de educación infantil.



## PERFECCIONAMIENTO DEL PROFESORADO:

- \* Encuentro-Jornadas Pedagógicas entre todo el profesorado guatemalteco de Quesada y cuatro jiennenses.
- \* Acogida en Jaén a tres maestras guatemaltecas para conocer el Sistema Educativo Español.



## AULA DE INFORMÁTICA:

En 2005, tres informáticos desplazados desde España instalaron una aula informática dotada con 11 ordenadores adquiridos por QS en Guatemala y se impartieron cursos de formación al profesorado de los distintos colegios del municipio.

Además se repartieron ordenadores de segunda mano, traídos de España, en 14 colegios de las aldeas.



CENTRO MULTICULTURAL  
Y HUGA DE NIÑOS  
SAN FRANCISCO DE ASIS



# Orfanato Patzún

## APADRINAMIENTO DE NIÑOS

Más de sesenta niños y niñas guatemaltecos y nicaragüenses han sido apadrinados por otras tantas familias relacionadas con Quesada Solidaria



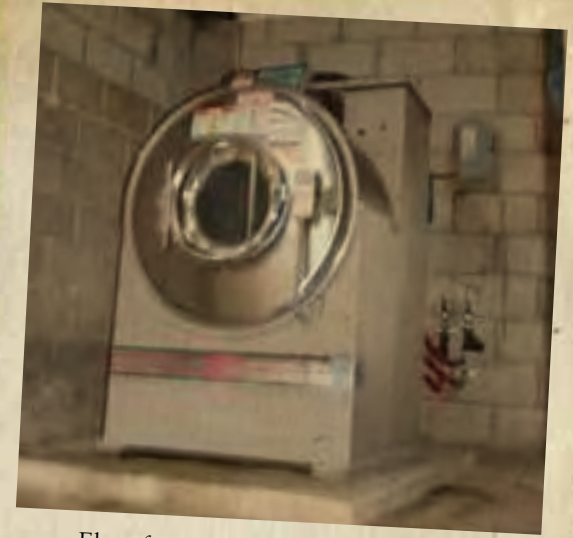

El orfanato San Francisco de Asís de Patzún da hogar a más de 200 niños y está dirigido por monjas franciscanas. Quesada Solidaria colabora desde 2005 enviando ropa, juguetes, libros y aportaciones en metálico, donados por particulares.

También se ha financiado en su totalidad una lavadora y secadora industrial.





# Proyectos de emergencia en Centroamérica

## CORREDOR SECO GUATEMALA

25.000 euros, también aportados por la Diputación Provincial de Jaén sirvieron para paliar la hambruna que se cernió en 2009 sobre la ya crónica desnutrición de los habitantes de Comapa (Guatemala): una sequía que se unió a la epidemia agrícola que redujo a la nada los campos del suroriente guatemalteco.

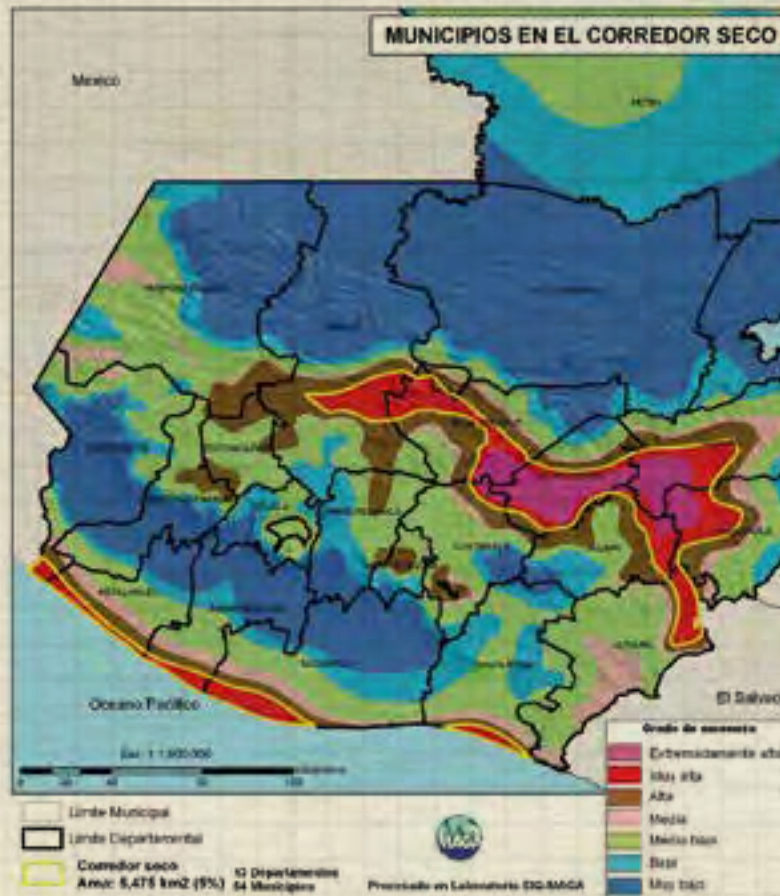





## AULA EN SANTA MARTA NICARAGUA

A principios de 2012 comenzó la construcción de dos aulas sobre un suelo comprado por los propios padres del alumnado.

Tras las fuertes lluvias padecidas en abril de ese año, que agrietaron peligrosamente el terreno, la Diputación Provincial de Jaén, dentro de un proyecto de emergencia, aportó 5.500 euros para terminar la construcción de una tercer aula en la aldea de Santa Marta (Nicaragua).

El resultado será un colegio completo de tres aulas, aseos, circulado perimetral y demás dependencias.



## CONSTRUCCIÓN DE VIVIENDAS

Salvo la población urbana que se aglutina masiva y caóticamente en la capital del estado y, de forma menos densa, en las capitales departamentales o provinciales, el resto de la población vive muy diseminada en los municipios y sus múltiples aldeas. Esto ocasiona rígidas dificultades y graves inconvenientes a la hora de ubicar dotaciones públicas de servicios básicos.

En cuanto a la vivienda familiar, predominan construcciones de mala calidad (paredes de tablonces o adobe y techos de uralita) y de reducidas dimensiones (una sala general y un único dormitorio que en el mejor de los casos separa sus compartimentos con telas) con la cocina y el aseo en el exterior.





Quesada Solidaria ha venido interviniendo en la mejora personalizada de viviendas a familias numerosas y de reconocida escasez de recursos. Pero actualmente tiene en suspenso su continuidad debido a los problemas de discriminación que suscita entre la población, al considerar la elección de unos lesiva para la igualdad de trato con respecto a otros.

# Sanearamiento

Una de los aspectos que sorprenden nada más llegar a Guatemala es que la marca de agua embotellada más antigua y vendida tenga el sobrenombre de "Salvavidas". No es extraño: la mayoría de las personas guatemaltecas, y también nicaragüenses, no tienen acceso al agua potable y ello favorece el camino a todo tipo de infecciones. Acercar el agua potable a sus viviendas (mediante la prospección y construcción de pozos y aljibes de gran volumen, la instalación de sistemas de bombeo y la canalización y distribución de agua a diferentes aldeas) y el control de las aguas residuales han sido objetivos prioritarios para esa prevención de riesgos y mejora de la salud preventiva que dignifiquen la calidad de vida.

## ALDEA EL CALVARIO (2004)

Pozo  
Bomba hidráulica  
Depósito de agua  
Distribución de agua





## ALDEA LA BREA (2004)

Pozo  
Bomba hidráulica  
Depósito de agua  
Distribución de agua  
Drenaje de aguas residuales

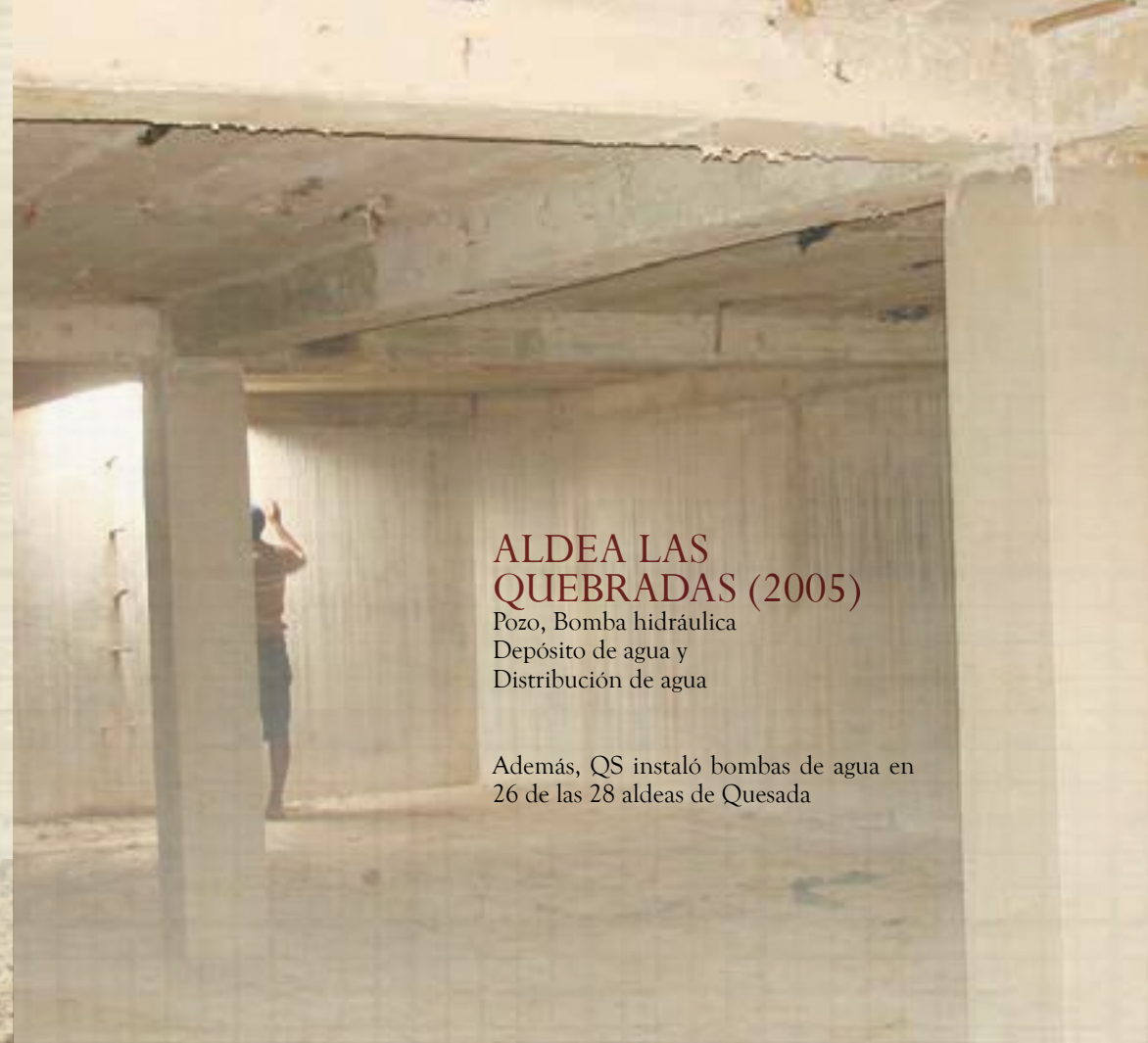

## ALDEA LAS QUEBRADAS (2005)

Pozo, Bomba hidráulica  
Depósito de agua y  
Distribución de agua

Además, QS instaló bombas de agua en  
26 de las 28 aldeas de Quesada



# Empresas sociales

AÑO	
2004	Formación en España de dos guatemaltecos en el uso de maquinaria industrial textil.
2005	Envío de 24 máquinas de fabricación textil Puesta en funcionamiento de la empresa por la Comisión Municipal de la Mujer de Quezada. Cursos de corte y confección Cursos de formación para la manipulación reparación de maquinaria industrial Cursos de costura doméstica
2008	Envío de remalladora, ampliación de máquinas, tela, mesas.
2010	Traslado de las máquinas a la localidad de Misco, donde se encuentra el taller actualmente.

## COMPROMISO EMPRESARIAL

Desde el nacimiento de la ONGD, Juan Valero, empresario mancharrrealeno, ha estado y sigue estando a su lado financiando proyectos de muy diversa índole, destacando la donación de 24 máquinas industriales de costura que, en forma de cooperativa formada por mujeres guatemaltecas, siguen en continuo proceso de producción.



## Nuestra contraparte en Guatemala y Nicaragua

Se conoce como “contraparte” a aquella otra institución, asociación o colectivo del país al que se destina la ayuda solidaria, que facilita, vela y hace un seguimiento para que la misma se haga realidad en un determinado proyecto. En Guatemala, la contraparte de nuestra ONGD es la organización franciscana “Obras Sociales del Hermano Pedro” (OSHP), con sede en la ciudad de Antigua. En Nicaragua, la contraparte es la secular “Asociación Nacional para el Desarrollo de la Infancia y la Familia” (ANDIF), con sede en San Rafael del Norte.

Sin ellas sería muy difícil llevar a cabo nuestro trabajo. A las dos, nuestro más solidario agradecimiento.



**DOLORES SIAN,**  
RESPONSABLE DEL ÁREA QUIRÚRGICA DE  
OBRAS SOCIALES DE HERMANO PEDRO

Desde la perspectiva de una mujer guatemalteca y responsable del área quirúrgica de Obras Sociales, ¿cómo resumiría la presencia de la ONGD Quesada Solidaria?

Como responsable del área quirúrgica de Obras Sociales del Santo Hermano Pedro, Quesada Solidaria ha desarrollado una labor imprescindible y muy necesaria para los más necesitados de Guatemala no solo respecto al factor humano sino también al técnico-médico-quirúrgico y tanto en cantidad como en calidad. Mi admiración y agradecimiento, pues, a esta ONGD que lo ha dado todo por mi pueblo.

¿Qué sentimientos percibe en las comunidades del núcleo urbano y las aldeas con respecto a la ONGD?

La pobreza va ligada a la humildad, y de aquí nace el agradecimiento y el cariño a las personas que sanan sus vidas y que ustedes habrán observado en sus visitas a pueblos y aldeas.

¿Qué aspectos destacaría como aciertos y como errores a subsanar en los años que esta ONGD llega trabajando en ese municipio?

No hay nada perfecto en este mundo, por tanto no puedo ver errores; aunque sí les aconsejo

que pongan más énfasis a las actividades de coordinación.

Añada usted cuantas otras reflexiones considere oportunas.

Mi gratitud a todos los socios colaboradores que ayudan a que sea posible el trabajo de Quesada Solidaria en Guatemala y Nicaragua, y que Dios los ayude en su trabajo y familia.



**PADRE JOSÉ,**

DIRECTOR OF OBRAS SOCIALES DEL  
HERMANO PEDRO

¿Qué diferencias encuentra entre el pueblo guatemalteco de hace 10 años a la hora?

Guatemala, lamentablemente, ha cambiado mucho en los últimos años y estamos siendo afectados grandemente por su economía, seguridad y principalmente los problemas de salud. El sistema de salud actual no esta funcionando como desearíamos y muestra de esto es que los hospitales nacionales están colapsados debido a la mayor demanda. Y, claro, los más afectados son siempre los más humildes y de menos recursos. Debido a esto, mucha gente no atendida en los hospitales nacionales ha optado por recurrir a nuestra Institución, como también a la clínica de

Quesada para recibir asistencia.

¿Que aportó la llegada de la ONGD, a Guatemala, Quesada y a Obras Sociales del Santo Hermano Pedro?

En Obras Sociales el apoyo que hemos recibido hasta el día de hoy ha sido grande y seguirá siendo mayor, ya que podemos continuar atendiendo a las personas más necesitadas y especialmente a las que nos piden ayuda por problemas de salud. Con Quesada Solidaria hemos logrado que los guatemaltecos puedan tener acceso a la cirugía, ya que al ser el sistema de salud nacional deficiente, la personas recurren a esta institución, conociendo la gran profesionalidad de los médicos que llegan. Además, no tienen que esperar demasiado para ser intervenidos. En Quesada de Jutiapa la gente humilde ha recibido un gran beneficio en el área de salud, educación y vivienda, y esto hace que las personas de estos pueblos tengan una mejor calidad de vida y, en caso de enfermedad, tener acceso a médicos que les pueden aliviar.

¿Qué espera el pueblo Guatemalteco de Quesada Solidaria?

Seguir contando con el apoyo médico y con las varias donaciones como hasta ahora.

Esto contribuye grandemente a ayudar al más pobre y necesitado. En lo posible, Guatemala esperaría que los proyectos de solidaridad se pudieran expandir a otras comunidades pobres del país.

¿Qué luces y sombras dan 10 años de cooperación?

Luces: entrega, esfuerzo, dedicación y amor para ayudar a cada guatemalteco.

Sombras: las crecientes dificultades burocráticas que no agilizan los trámites de ayudas. Pero con el apoyo de personas influyentes, esperamos poder mejorar.

¿Futuro de nuestra cooperación?

Pedimos a Dios nuestro Señor que se siga manifestando en personas de buen corazón como los son ustedes para seguir ayudando y calmar ese sufrimiento de la enfermedad en cada guatemalteco que lo necesite. Igualmente, continuar con la expansión de servicios y proyectos en nuestro país. ¡Paz y bien!



ING. FÉLIX JOSÉ ROA GAITÁN,  
PRESIDENTE DE ANDIF

(Asociación Nazareth para el desarrollo integral de la familia de San Rafael del Norte, Jinotega, Nicaragua)

**Desde la privilegiada y comprometida posición que le da ser el presidente de Andif, nuestra contraparte nicaragüense, cómo resumiría la presencia de la ONG Quesada Solidaria?**

Quesada Solidaria es la referencia y la mano amiga en el desarrollo del municipio de San Rafael del Norte. Desde 2009 se han realizado 8 Brigadas quirúrgicas con más de 650 cirugías y más de 3000 consultas; Se han entregado medicamentos y materiales médicos, y esto da como resultado el progreso de miles de familias que han mejorado su salud y su calidad de vida. Bajo la ayuda de QQ se generó un efecto dominó de otras ONG nacionales e internacionales, que ya nos visitan a nuestro centro médico y donde ya se completa un calendario quirúrgico de un promedio de 12 brigadas médicas donde se han realizados 1750 cirugías de todo tipo como: vasculares, generales, ginecológicas y urológicas.

En la parte educativa que se inició con la modalidad de apadrinamientos, se han atendido 22 escuelas, que se ha beneficiado con mejoras en la

infraestructura, ampliaciones, mejoras de servicios higiénicos, agua potable, cercas perimetrales, estanterías, bibliotecas etc., promediando una cantidad de 1500 estudiantes beneficiados, esta acción ha impulsado la educación del sector y mejora la calidad de vida de las familias y comunidades rurales.

**¿Qué sentimientos percibe en las comunidades del núcleo urbano y las aldeas con respecto a la ONG?**

Es un sentimiento profundo de amor, gratitud y respeto mutuo, no solo por las obras realizadas, sino por el empoderamiento de la comunidad hacia la obra, que se ha hecho de parte de una solidaridad y nosotros como andif. Esto es por el modelo de trabajo empleado, de organización, participación y trabajo en la comunidad, entre las partes, donde al final la obra es de la comunidad y para la comunidad. Es satisfactorio ver a personas y comunidades enteras integradas al trabajo, pero es más aun, el anhelo, el empeño y la responsabilidad con la que lo hacen, y esto gracias al modelo de trabajo desarrollado por Quesada Solidaria, que demanda participación de los beneficiarios y hacer de la obra un proyecto de vida comunitaria.

**¿Qué aspectos destacaría como aciertos y como errores a subsanar en los años que esta ONG llega trabajando en ese municipio?**

a) La Quesada Solidaria de España, se encontró con una organización local, como contraparte, acorde a sus propios objetivos, dispuesta a impulsar proyectos de calidad, de bajos costos y que llegaran a la población necesitada. Esta es la Asociación Nazareth para el desarrollo integral de la familia de San Rafael del Norte, esta entidad local ha garantizado, capacidad organizativa, planificación, ejecución y transparencia.

b) La correcta selección de los componentes de trabajo, que se hizo en conjunto con ANDIF, como conocedora de la región o municipio, estos fueron las áreas de salud y educación, ambas organizaciones compartían desde antes de conocerse estos ámbitos de trabajo.

La relación con QQ-Solidaria, ha sido satisfactoria, amistosa, pero muy profesional y

técnica, y no se ha tenido problemas de trabajos. Creo que sí, se debe (como sugerencias) ampliar el apoyo al área de capacitación ya sea en salud y educación, para formar, educar, organizar más a los beneficiarios a fin de reducir la vulnerabilidad de estos, sea en la parte de salud o en la educación.



HERMANO DAMIÁN,  
Párroco de San Rafael del Norte,  
Jinotega, Nicaragua.

Perteneciente a la orden franciscana, de la que ha llegado a ser su máximo responsable en Guatemala y, actualmente, párroco de San Rafael del Norte, en Nicaragua), persona activa y conocedora de la realidad centroamericana y de la labor de las ONGDs, es quizás la persona con la que más relación institucional ha mantenido nuestra ONGD desde sus comienzos.

**¿Desde la posición que le da el ser una persona que conoce a nuestra ONGD desde sus inicios en Guatemala hace ahora diez años, ¿qué valoración hace usted de su labor solidaria?**

Su buen hacer en Antigua y en Quesada (Guatemala) desde 2002 me llevó a sugerirles en 2006 que ampliaran su trabajo a San Rafael del

Norte (Nicaragua), ayudando a la construcción de una clínica. Y, como siempre ha ocurrido, sobrepasaron el objetivo propuesto: no solo la terminaron de construir sino que comprometieron su presencia, desplazando a sanitarios en brigadas de febrero y ya también de septiembre. La gente aplaude y agradece estas actuaciones porque el Ministerio de Salud tardaría mucho en poder atender los problemas graves de salud que hay y, además, carece en muchos casos de los insumos que exigen determinadas intervenciones. Y no solo las sanitarias sino también las educativas, pues ya se ha actuado en 25 de las 42 colegios que hay en el municipio y en este caso estamos sembrado desde los más pequeños, que son el futuro.

**¿Cómo cree usted que se puede consolidar la sostenibilidad de los proyectos que realiza esta ONGD? ¿Sería posible que esta clínica, por ejemplo, se mantuviera si se dejara de apoyar solidariamente desde fuera?**

Sería muy difícil, por no decir imposible. Porque los gobiernos no tienen capacidad suficiente, ni aunque se pudiera trasladar aquí el esquema de "patronatos" que funciona en Europa. La sostenibilidad ha de conseguirse aproximándonos a una fuente de ingresos complementaria, pequeña pero continuada, que viniera de los propios pacientes, de acuerdo con sus posibilidades reales. Pero sabiendo que, en realidad, ello no alcanzaría ni mucho menos a, por ejemplo, el precio de los costosos insumos que se necesitan en la mayoría de los casos. Lo que la ONGD ofrece, no es capaz de darlo el Estado de forma gratuita. Es buena la aportación, aunque sea pequeña, porque es educativa y porque ha de saberse que trabajar gratis no es un buen sistema. Mejor aportar algo que ocasionar el cierre del servicio. Y además, hay que evitar que personas que tienen posibilidades económicas se aprovechen de la gratuidad y de la calidad del servicio.

**¿Qué propuestas de mejora nos haría de cara al futuro?**

Ojalá se pudiera implantar también aquí lo que ya hace la ONGD en la Quesada guatemalteca: acercar el servicio sanitario a las aldeas más alejadas en algunos días de la semana. Sé que resulta difícil, pues son peores los caminos y más largas las distancias, pero es un sueño que a lo mejor algún día se puede lograr.



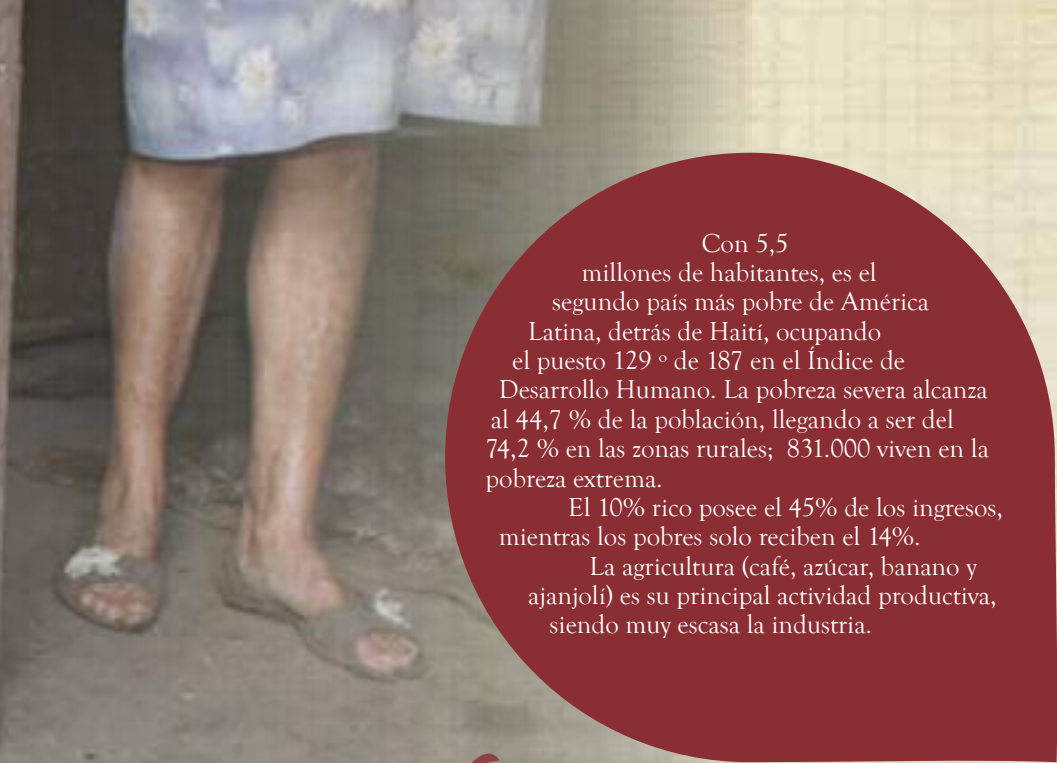

Con 5,5 millones de habitantes, es el segundo país más pobre de América Latina, detrás de Haití, ocupando el puesto 129 ° de 187 en el Índice de Desarrollo Humano. La pobreza severa alcanza al 44,7 % de la población, llegando a ser del 74,2 % en las zonas rurales; 831.000 viven en la pobreza extrema.

El 10% rico posee el 45% de los ingresos, mientras los pobres solo reciben el 14%.

La agricultura (café, azúcar, banano y ajanjolí) es su principal actividad productiva, siendo muy escasa la industria.

# Nicaragua





La situación de extrema pobreza de esta región, sus escasos recursos sanitarios, un Hospital comarcal con dos quirófanos en actividad al día para una población de 550.000 habitantes y un Centro de Salud de San Rafael en pésimas condiciones, fueron factores determinantes para que la Comunidad Franciscana Centroamericana solicitara colaboración para la construcción de un nuevo hospital en San Rafael del Norte, Jinotega.

## ATENCIÓN PRIMARIA.

Además, antes y durante la realización de las obras, Quesada Solidaria contrató durante tres años a un médico de familia en la localidad de San Marcos, Nicaragua, donde se atendía médicamente y se suministraban medicamentos gratuitos a las personas más necesitadas.

Aunque existe una aceptable sanidad privada, solo accesible a una reducida parte de la población, la mayoría de los nicaragüenses no puede costearse un seguro privado, dependiendo de una sanidad pública con graves deficiencias: viejos hospitales y centros de salud mal equipados, profesionales mal pagados y desmotivados, ausencia de políticas eficaces de prevención... No suele haber epidemias graves. La mayoría acude al médico por enfermedades "comunes": gripe, infecciones, cáncer, trastornos cardiovasculares... A ello hay que añadir los que se derivan de la falta de higiene y acceso al agua potable, falta de educación para la salud referida a primeros auxilios y atención al parto, enfermedades de transmisión sexual, pobre dieta, alcoholismo... El acceso a medicamentos y pruebas médicas es muy limitado, debido a su coste, por lo que muchas personas ni van al médico ni, en su caso, gozan de un tratamiento.



## Instalaciones

- \* 2 salas de hospitalización para 20 personas cada una.
- \* 2 quirófanos equipados para cirugía general, 4 Consultas equipadas. Farmacia. Laboratorio. Administración.
- \* Cocina. Lavandería. Almacén.
- \* Casa de acogida y hospedaje.
- \* Terreno suficiente para la ampliación de las instalaciones.

## Donaciones al Hospital

- \* Material para la apertura de dos quirófanos, mesas, lámparas, bisturís eléctricos, mobiliario, instrumental quirúrgico, máquinas de anestesia.
- \* Camas para salas de convalecencia, portasueros, mobiliario de salas de espera.
- \* FACO emulsificador, torre de laparoscopia.
- \* Mesa ginecológica automática, campímetro, vídeo y monitor.
- \* Monitores EAGLE 4000. Cuatro monitores, pulsiosímetros y ECG
- \* Ecógrafo
- \* Camas, mesas de quirófano, mesas ginecológicas, bancadas de silla de espera, ordenadores y diverso mobiliario para el nuevo Centro de Salud.
- \* Puesta en marcha de un equipo de esterilización y adiestramiento a personal de la clínica en sus procedimientos y control de calidad.
- \* Instalación de un generador de energía dada la demanda de este servicio por los continuos cortes de electricidad con el consiguiente deterioro del material electromédico y que obligaban a interrumpir de una forma reiterada las intervenciones quirúrgicas.
- \* Vehículo todoterreno.

# Construcción Hospital Nazareth



Esta es la fachada de la nueva clínica Nazareth en San Rafael del Norte, Jinotega.



## Un sueño de Fray Odorico D' Andrea Instalan primera clínica en San Rafael del Norte

- ▶ Por primera vez en la historia de este municipio, más de 50 personas fueron operadas
- ▶ Centro de asistencia descongestionará el único hospital de referencia departamental que tiene Jinotega

de la iglesia parroquial, la Asociación Nazareth de San Rafael del Norte y del franciscano Fray Odorico D' Andrea, que para el presente del proyecto de la clínica Nazareth...



El Centro Clínico Nazareth ubicado en la localidad de San Rafael del Norte, departamento de Jinotega en Nicaragua, es una iniciativa para la atención sanitaria que pretende ofrecer asistencia sanitaria y social a la población más desfavorecida, especialmente a mujeres, niños y ancianos, en estrecha colaboración con las entidades locales.

Su construcción se inició en 2004 a instancia de la Comunidad Franciscana Centroamericana, y finalizó en 2007. Desde el año 2008 comienza a prestar servicios sanitarios a los necesitados a través de organizaciones no gubernamentales y brigadas médicas nicaragüenses.

## OBJETIVOS DE DESARROLLO

Constituirse como un centro que catalice la atención sanitaria solidaria internacional y la formación en salud en una zona montañosa y alejada de los principales centros asistenciales.

## SERVICIOS EN DESARROLLO

- Cirugía mayor ambulatoria
- Medicina de familia
- Medicina interna
- Oftalmología
- Pediatría
- Odontología
- Ginecología
- Farmacia
- Laboratorio Clínico
- Ecografía
- EKG
- Endoscopias

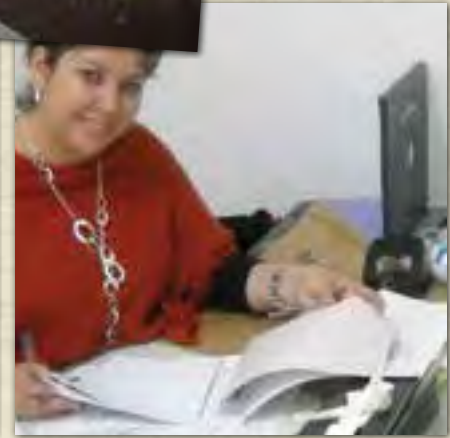



## *Sostenibilidad del Hospital Nazareth*

1. Coordinación del trabajo con ONG's nacionales e internacionales para la realización de actividades quirúrgicas y asistencia especializada a población sin recursos sanitarios.
2. Proyectos financiados por entidades públicas y privadas nacionales e internacionales.
3. Acuerdos de coordinación y colaboración con entidades públicas sanitarias locales, departamentales y nacionales nicaragüenses.
4. Alquiler y cesión de uso de instalaciones y equipos para la realización de actividades sanitarias privadas.
5. Acuerdos nacionales e internacionales con organizaciones sin ánimo de lucro para la formación e investigación sanitaria y social.



# Proyecto Quirúrgico

## 1. ANESTESISTAS

El paciente es estudiado por los especialistas de anestesia quienes le realizan un estudio preoperatorio y con su visto bueno pasa al especialista quirúrgico.



## 3. BASE DE DATOS Y PARTES QUIRÚRGICOS

Una vez evaluado se introduce el paciente en la base de datos.



## 2. ESPECIALISTAS

El especialista quirúrgico, le informará del día de su intervención y del procedimiento que se le va a practicar.



Proyecto gemelo del realizado en Guatemala y que comenzó en 2009 con la inauguración del Hospital Nazaqreth. Atiende no solo a la población local San Rafael del Norte (Nicaragua) con sus aldeas, sino al resto de la población de este país, sin ningún tipo de distinción, siempre que precise algún tipo de intervención quirúrgica mayor.

Durante 15 días de cada septiembre y febrero, en dos quirófanos de la Clínica Andif de San Rafael del Norte se desplaza personal sanitario español para realizar intervenciones quirúrgicas, digestivas y urológicas, cardiovasculares y exploraciones radiológicas. Personal sanitario (anestésistas, cirujanos, digestólogos, ginecólogos, urólogos, radiólogos...) en diferentes equipos, llevan a cabo dichas intervenciones en jornadas que llegan hasta las doce horas de trabajo.

#### 4. QUIRÓFANOS

Las enfermeras preparan los quirófanos y la sala de reanimación con el material transportado desde España.



#### 6. RECUPERACIÓN

Tras su intervención los pacientes son dados de alta y trasladados a un pabellón anexo al área quirúrgica.



#### 5. CIRUGÍA

Se intervienen pacientes de San Rafael y otras zonas de Nicaragua, especialmente a personas desfavorecidas y/o sin recursos.





I Brigada quirúrgica 2009



II Brigada quirúrgica 2009



III Brigada quirúrgica 2010



IV Brigada quirúrgica 2011



V Brigada quirúrgica 2011



VI Brigada quirúrgica 2012



VII Brigada quirúrgica 2012



VIII Brigada quirúrgica 2012

	Material quirúrgico (Kg) * Sueros, material fungible, medicación...	Pacientes valorados: cirugía general, urología y ginecología	Procesos Intervenidos	Exploraciones radiológicas	Exploraciones aparato digestivo
2009	180	134	92	0	0
2010	234	245	258	-	-
2011	220	747	245	162	75
2012	440	406	222	550	124
Total	1.074	1.532	817	712	199

	Anestelistas	Cirujanos/as	Ginecólogos	Urólogos	Digestólogos	Radióloga	Médico Familia	ATS
2009	1	2	1	0	0	0	1	2
2010	3	4	1	2	-	1	1	3
2011	2	6	-	1	1	1	2	6
2012	4	7	-	1	1	2	2	8

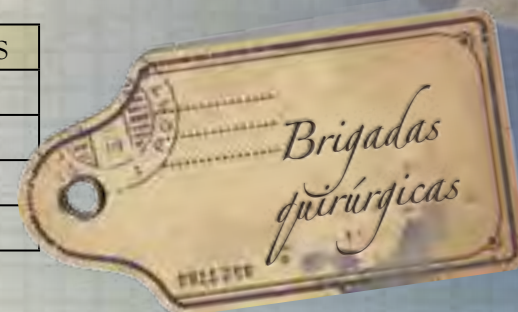



# Saneamiento



## LOS CERRITOS (2008)

Pozo  
Bomba hidráulica  
Depósito de agua  
Distribución de agua



## EL ZAPOTE (2009)

Pozo  
Bomba hidráulica  
Depósito de agua  
Distribución de agua

# EDUCACIÓN



La tasa de analfabetismo es del 32 %, llegando en las zonas rurales hasta el 52%. La Educación Infantil no es obligatoria y la tasa de escolarización en Primaria se sitúa en torno al 79 %. Las escuelas suelen ser unitarias o de dos o tres aulas en las aldeas, con población diseminada, lo que favorece el absentismo no solo por el trabajo infantil sino también por la distancia y el mal estado de los caminos.

A un profesorado desmotivado y mal pagado, se une la carencia generalizada de material y libros de texto y unas escuelas de mala e insegura construcción, carentes de las más elementales dependencias. A partir del 3º curso se produce un fuerte abandono del sistema educativo, lo que se añade a los 861 mil jóvenes que no reciben educación alguna y explica los 170.000 que sufren explotación infantil.



# MEJORAS EN CENTROS EDUCATIVOS DE SAN RAFAEL DEL NORTE

## ALDEA/COLEGIO

Cerritos  
Chagüitones  
Ermita  
Flor  
Granadillo  
Horcones  
Mesa del Ocote  
Namanjé

Naranja  
Providencia  
Río Grande  
Sabana Grande Inst.  
San Francisco  
San Gabriel  
San José  
San Marcos  
San Martín  
Santa Isabel  
Santa María  
Santa Marta

Unión  
Valle de los Mairenas  
Zapote

## TIPO DE INTERVENCIÓN

Construcción de 1 aula  
Construcción de 1 aula  
Reparaciones menores y pintura general  
Rehabilitación integral aula  
Rehabilitación integral aula  
Reparaciones menores y pintura general  
Repar. aula y pintura general  
Construcción de 1 aula

Construcción de 1 aula  
Construcción 1 aula  
Construcción de 1 aula  
Portón principal  
Construcción de 1 aula  
Pintura y Puertas  
Construcción 1 aula y pintura general  
Esteras y archivos  
Rehabilitación integral aula  
Cierre perim, reparac. integral y pintura  
Construcción 1 aula y pintura general  
Colegio completo: 3 aulas, dependencias y cierre perimetral  
Rehabil. integral, biblioteca. Aceso. Agua  
Construcción 2 aulas  
Construcción de 1 aula

## ENTIDADES FINANCIADORAS

Diputación Provincial de Jaén (DPJ)  
DPJ  
Ceip. "José Plata" (Mengíbar)  
DPJ  
DPJ  
Ies. "San Felipe Neri" (Martos)  
Ceip. "García Morente" (Arjonilla)  
Ceip. "San Marcos" (Mancha Real),  
Ceip "García Morente" (Arjonilla) y DPJ  
Ceip. "San Bartolomé" y Cofradía V. de la Cabeza (Andújar)  
DJP e Ies "Sierra Sur" (Valdepeñas de Jaén)  
DPJ  
Ies. "Sur" (Lepe, Huelva)  
DPJ y Ceip. "Agustín Sanz" (Moral Calatrava, C. Real)  
Ceip. "El Castillo" (Bailén)  
DPJ y Ceip. "San José" (Estaciones Espeluy)  
Ies. "Los Cerros" (Úbeda)  
DPJ  
Ceip. "José Luis Verdes" (Quesada)  
Personal de Universidad de Jaén  
DPJ. Ceip. "María Zambrano" (Jaén)  
y Ceip "García Morente" (Arjonilla)  
Ceip. "El Puntal" (Bellavista Aljaraque, Huelva)  
DPJ  
Ayuntamiento Villatorres  
Ceip "Francisco Badillo" (Villagordo)  
Ies "Llanos de la Viña" (Villagordo)

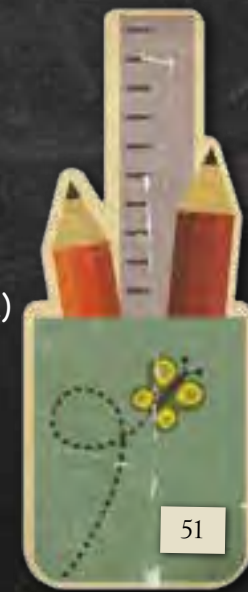

*Escuela Río Grande*



*Escuela Changüitones*

*Escuela La Providencia*



*Valle de los Mairenas*





## *Reparto material escolar*

Libros, juguetes, pizarras, mochilas,... son algunos de los muchos materiales enviados.

Rifas, tómbolas, mercadillos, donaciones... lo han hecho solidariamente posible.

## *Escuela de Música Un Mar de Canciones*

Su creación y mantenimiento se debe al colectivo que existe, de igual nombre, en Torreperogil.

Una treintena de niños, jóvenes y adultos cultivan su afición musical a través de los instrumentos que se le facilitan y de un profesor-director que les enseña.



# Microcréditos



Para rentabilizar inversiones y fomentar actitudes de compromiso real, alejadas de la simple donación, esta ONGD ha apostado, cuando se han dado las condiciones y garantías suficientes, por suscribir contratos y microcréditos en proyectos que implicaban una forma de trabajo cooperativo. Un ejemplo de ellos es el establecido para el BENEFICIO HÚMEDO DEL CAFÉ, por el que una cuarentena de nicaragüenses están renovando sus plantaciones del café y la mejora de las infraestructuras de procesamientos del fruto.



Financiación de planta de café, abonos y herramientas.



Formación en gestión de fincas, comercialización y en control de calidad.



Formación en el proceso del descascarillado del café. y ayuda a la exportación.

# Sensibilización

Nada produce buenos frutos sin una labor y un trabajo previos: nos lo enseñó la Naturaleza y la agricultura, lo avalan el desarrollo y los avances de la humanidad. Nuestra ONGD lo ha tenido claro desde el principio: a la buena tierra que es el corazón y la sensibilidad de los jiennenses y andaluces también hay que aportarle los elementos necesarios para que su generosidad y su compromiso se realicen desde parámetros de conocimiento y confianza. Es la labor de concienciación y sensibilización una de las que, desde el principio, más ha mimado Quesada Solidaria. A través de publicaciones, teatros, conciertos, exposiciones, charlas, concursos... Nuestra ONGD ha ido generando conocimiento y conciencia de la problemática centro americana y a la misma vez ha recaudado fondos para la realización de proyectos

## Audiorisuales

- \* Edición, producción y venta del Cd de la **Gala Lírica de Cantarero y Julio Céndal** realizado por Comunica Multimedia.
- \* Realización **anuncio televisivo** campaña Huracán Stand por Walter Vilchez.
- \* Creación del **corto "Flori"** del proyecto: "Otra imagen es posible", charlas, proyección y distribución en colegios.
- \* Elaboración y proyecciones de powerpoint divulgativos.
- \* Realización de **anuncio corporativo** por Javier Caffarena para su publicación en internet.



## Publicaciones

- \* Catálogo de 36 artistas pintores solidarios en Museo Provincial
- \* Publicación de la Antología "Poesía Solidaria", que incluye a 45 poetas y 45 pintores.
- \* Edición y venta de calendarios anuales.
- \* Memoria anual de la ONG.
- \* 5 Ediciones del "Concurso Escolar Pictórico-Literario" y edición del mismo en revista.

## Actividades varias

- \* Presentación a la sociedad Jiennense en la Real Sociedad Económica de Amigos del País.
- \* Visita del alcalde de Quesada de Guatemala a Quesada de España y reunión con don Gáspar Zarriás, Consejero de la Presidencia de la Junta de Andalucía y doña M<sup>a</sup> del Mar Moreno, Presidenta del Parlamento Andaluz.
- \* Venta anual de lotería de Navidad.
- \* Caseta en la "Feria de San Lucas" de Jaén hasta 2010.
- \* Tómbola Solidaria en la II y III Feria del Mayor en Jaén.
- \* "Mercadillos Solidarios", "Feria de la tapa", comidas solidarias y sorteos en Quesada.
- \* "Mercadillos Solidarios", "Tómbolas Dulces" y "Pases de Modas", en colegios padrinos.
- \* Campaña "1 euro para Guatemala" en todos los colegios padrinos y colaboradores.
- \* Donación de una camiseta y un balón del Real Madrid.
- \* Mercadillo solidario en Aljareque, Huelva.
- \* 2 ediciones del Festival Taurino en Navas de San Juan.
- \* Stand Solidario en el Congreso Asociación Andaluza de Cirujanos, Torremolinos (Málaga).
- \* Donación conseguida a través del libro "Juegos y leyendas de Arjonilla".
- \* Donación conseguida a través del libro de Yolanda Sáenz de Tejada, "Errores y horrores de una mamá primeriza"

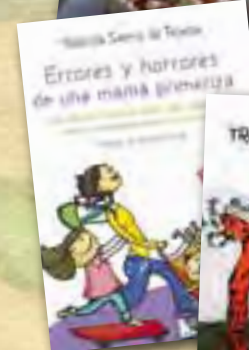

## Teatro

“Magiaderias” Santi Rodríguez, showman jiennense, y el campeón del mundo de magia Miguel Puga.

Obra Teatral a cargo del grupo Maranhata en La Casa Cultura de Quesada; representación del musical “Artesonado y Noche del Quijote” por el colegio José Plata de Mengibar; “Romeo y Julieta” y “Los girasoles ciegos” por el grupo Alborada; “Usted tiene ojos de mujer fatal”, “Nosotros, ellas y el duende” y “Una noche de primavera sin sueño” por el grupo de teatro “Elfos” de Linares en la Casa de La Cultura de Quesada y Torredelcampo y “Anacleto se divorcia” por el Taller S.E.P. de Adultos La Floresta en el Teatro de Torredelcampo.

## Música y fiestas

- \* Cena 2003 en Quesada-Jaén, con sorteo de una Imagen de la Virgen de Tiscar y artículos donados por Empresas Locales con actuación de música ligera “La Clave”
- \* Gala en el Teatro Darymelia de Inés Robles, “La Morenita”
- \* Fiesta en la discoteca Bariloche
- \* Gala Lírica 2003: en el Aula Magna de la Universidad de Jaén.
- \* Gala Benéfica 2004: “La Morenita”, grupo “Entre Amigos”, el “Mago Tonini” y presentada por Francisco Carrillo en Quesada.
- \* Gala Lírica 2005: Mariola Cantarero, soprano internacional, y el tenor Julio Cendal en Jaén.
- \* I Encuentro Musical Solidario 2005: La Oven, Samba Turulla, Amaranto, Luismi (Apache), Rogelio Rojas (ex Apache), Miguel Morales (Escuela Groove), Pedro Peinado (ex Drakkar), Emilio (Ambolias). Sorteo de dos cuadros de los pintores jiennenses David Padilla y Carmen Moreno López, en Jaén.
- \* Gala/cena Solidaria 2006: de Inés Robles “La Morenita”, Zeus, Luis Muñoz, Dani Fernández y Massey, presentada por Irma Soriano en Jaén.
- \* Cena Solidaria en Quesada con la actuación de Rosález.
- \* Gala solidaria de Xauen Lírica en la Casa de Cultura de Quesada.
- \* Gala Lírica Mariola Cantarero y Julio Cendal. Teatro Infanta Leonor de Jaén.
- \* Gala Lírica 2008: a cargo de Pablo Galvez, Moisés Adra, Enrique Lacárcel, Pilar Gil y H. Eliel Márquez.
- \* Gala Solidaria 2009: a cargo del Grupo Vocal del Centro de Día Viriato de Linares en la Casa de Cultura de Quesada.
- \* Gala Lírica 2009: de Mariola Cantarero, Ismael Jordi y Julio Cendal en Auditorio Nacional de Madrid.
- \* Concierto de “La Guardia” en Arjonilla.
- \* Gala Solidaria 2012: de Inés Robles “La Morenita”, José Manuel Moreno, Luis Casas, José Manuel Moreno, Carmen Laguna y Juana Castilla.





## Exposiciones benéficas

- \* Casino de Artesanos, Jaén.
- \* 36 Artistas Plásticos Solidarios con Guatemala. Museo Provincial de Jaén.
- \* Exposición "Creatividad sólida" en Casa Almansa de Jaén.
- \* Exposición "Antigua" en Casa Almansa de Jaén.
- \* Exposición "José Boyano" en Sala Maestra de Jaén.



## Exposiciones y charlas de sensibilización

Durante todos los cursos se han diseñado diversas exposiciones fotográficas que, de forma itinerante han recorrido los colegios padrinos y colaboradores que lo han solicitado. Así mismo se realizaron charlas-coloquio en centros educativos, sanitarios y asociaciones culturales de distintos puntos de la provincia y Andalucía sobre la labor solidaria de QS y la realidad en Centroamérica.

**Temas:** "La labor de la ONG", "Colegios guatemaltecos", "Vida Cotidiana", "Mujer", "Adolescencia y Juventud", "El Mundo de los Mayas", "Los Paisajes de la Pobreza en Centroamérica".



## Estudiantes voluntarios en proyectos de sensibilización

Durante los últimos cinco años tres estudiantes universitarios (de Medicina, Enfermería, Magisterio), un biólogo y dos médicos residentes, han optado por dedicar sus dos meses de vacaciones a hacer "prácticas en el terreno", apoyando la labor de nuestra ONGD en tierras nicaragüenses. Todos dejaron una huella imborrable y el camino allanado para que otros universitarios repitan tan fructífera experiencia.



EXPOSICIÓN  
**JOSÉ BOYANO**  
POR  
**QUESADA SOLIDARIA**



# "Quesada solidaria" busca el apoyo de los jiennenses

La ONG busca el apoyo de los jiennenses para su expedición médica a Guatemala y Nicaragua.

# Solidaridad con Guatemala

La organización no gubernamental "Quesada Solidaria" proporciona material escolar a los profesores y alumnos guatemaltecos gracias a la generosidad de los estudiantes de Jaén durante el pasado curso.



**José Román**  
El poeta y escritor, miembro de Quesada Solidaria, ha sido el encargado de coordinar el libro "Poetas Solidarios" que edita Librería...

# "Poetas y pintores demuestran su solidaridad"



# "El jiennense es muy solidario"

Una exposición organizada en el Hospital...

# Medios

Como una forma más de sensibilizar a la sociedad y, también, de rendirle cuentas de nuestro trabajo solidario, hemos utilizado siempre a los medios de comunicación. Mediante estos retales de prensa escrita queremos, al mismo tiempo, agradecer a todos los medios (prensa, radio y televisión) su sensibilidad, colaboración y empatía.

# Quesada Solidaria y su décima expedición médica

Diecinueve profesionales médicos, de los que nueve son de Jaén, han operado a 400 personas en Guatemala y Nicaragua.



# Maratón sanitario

Quesada Solidaria abre los quirófanos en su expedición 11 horas al día.

El autocuidado en el dolor crónico 14 | ENTREVISTA: Albert Jovell 16 | La sanidad española se viste de azul 23

**Medical Economico**  
Nº 153 | 15 de Julio de 2011 | EDICIÓN ESPAÑOLA | Gestión Profesional / Alameda 41

**Quesada Solidaria**  
www.quesadasolidaria.org

Qué: Fue fundada en 2002 por el cirujano de Jairo Basilio Duarte Rodríguez tras el voluntariado de dos ciudades con el mismo nombre: Quesada, en Jaén (España) y Quesada (Guatemala), Azules como se le dice en Quesada y Jato (Jaén), y trabajó en los ámbitos sanitario, educativo, empresarial, formación y sensibilización principalmente.

Dónde: Desarrolla proyectos multisectoriales en Guatemala.

En la foto, realizando una intervención quirúrgica en Nicaragua.

# La ONG Quesada Solidaria envía un nuevo cargamento a Guatemala

Los productos escolares y sanitarios mejoran la calidad de vida de los niños.



# Reconocimientos

★ Premio Zabaleta 2010

★ Premio Ideal 2004 en el apartado Solidaridad a nuestra ONGD QS



## RECONOCIMIENTOS DESDE EL TERRENO

No es esta ONGD proclive al autobombo, ni busca (incluso elude) los homenajes de agradecimiento. Máxime si se produce en el lugar donde actúa. Pero porque a veces pudiera rayarse en un encubierto orgullo cercano al rechazo, he aquí una muestra, en papel, de los reconocimientos guatemaltecos y nicaragüenses. Nos quedan, mejor y más hondo, la cara de la salud recuperada, la sonrisa infantil de la mejora de las instalaciones educativas, el alivio sólido tras una inhumana situación de inestabilidad y la aproximación, aunque sea milimétrica, a un mundo más justo.

★ Premio Diario Jaén 2010 a la Solidaridad y  
★ Premio Popular del año 2010



★ Premio Voluntariado de la Junta de Andalucía 2010  
★ Premio Voluntariado Provincial 2010

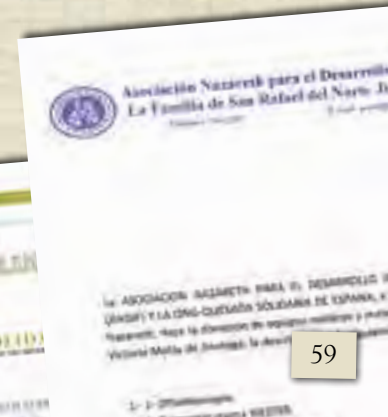
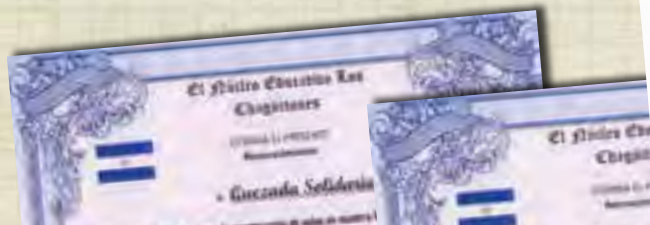

# Agradecimientos



Subdelegación de Gobierno de Jaén,  
Delegación Provincial de Igualdad y Bienestar Social  
Delegación Provincial de Educación  
UJA

## AYUNTAMIENTOS:

Quesada, Alcalá La Real, Jaén, Linares, Torredelcampo y Villatorres.

SESCAM, Hospital Alto Guadalquivir, Complejo Hospitalario Ciudad de Jaén, 061, Distrito Sanitario de Jaén, Hospital San Juan de la Cruz de Úbeda.

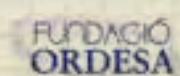

Colegio Oficial de Ingenieros Técnicos de Obras Públicas,  
Colegio Oficial de Arquitectos Técnicos de Jaén,  
Colegio Oficial de Médicos de Jaén,  
Cámara de Comercio de Jaén,  
Federación Provincial del Metal de Jaén.

## ARTISTAS PLÁSTICOS SOLIDARIOS:

Carmen Moreno López, Manuel Luis Armenteros Romero, Miguel Ayala Montoro, Cristophe Berville, Antonio Blanca Torres, Josefina Brunet Riera, Blas Cabrera Rosa, Francisco Carrillo, Víctor Ceprián Cortés, Jose Cortés Bailén, Gaspar Cortés Zarrías, Agustín Cruz León, José De Horna, José Fernández Ríos, Antonio Hervás Amezcua, Luc Huijbregts, Alfonso Infantes Delgado, Natividad Jiménez, Jordana Jimeno, Manuel Kaiser Zapata, Marisa López Cossio, Fernando Lorite,

Juan Martínez, Juan Molino, Carmen Montoro Cabrera, José Ramón Navarro, José Olivares, David Padilla Martínez, Carmelo Palomino Kaiser, Rafael Perales Jódar, Inca Quesada Bayona, Nicolás Sánchez Cubillo, Ángel Uranga, Francisco Valenzuela Ramírez, Miguel Viribay Abad, Santiago Ydañez, Domingo Zorrilla, Paco Tito, Paco Sánchez, Oliva Rodríguez Ariza, Rafael Perales, Consuelo Peciña, Begoña Peciña, Manuela Parras, María Oriza, Jose Ramón Navarro, Juan Martínez, Fernando Lorite, Pepa Jordana, Gloria González Saavedra, Luis Batres Muñoz, Ángel Alcaide, Concha Ibañez, Juan C. Buendía, Conchi Baños, Blas Cabrera, Nicolás Sánchez, Nicolás Angulo, Manuela Parras, Juan Moral, Luis Batres, Ana Mateo Llorente, José Boyano.

Pintores, ilustradores y poetas, editorial Liberman por Poesía Solidaria.

## ARTISTAS SOLIDARIOS:

Inés Robles “La Morenita”, Mariola Cantarero, Julio Cendal, Zeus, Luis Muñoz, Massey, Dani Fernández, Pablo Gálvez, Héctor E. Márquez, Pilar Gil, Moises Adra, Enrique Lacárcel, “Xauen Lírica”, Ismael Jordi, “La Clave”, Grupo vocal del Centro de Día Viriato de Linares, “Entre amigos”, “La Oven”, “Samba Turulla”, “Amaranto”, Luismi (Apache), Rogelio Rojas (exApache), Miguel Morales (Escuela Groove), Pedro Peinado (ex Drakkar), Emilio (Ambolias), Rosález, “La Guardia”, José Manuel Moreno, Luis Casas, José Manuel Moreno, Carmen Laguna y Juana Castilla.

Santi Rodríguez, Miguel Puga “Magomigue”, Irma Soriano, Grupo de Teatro “Elfos”, Grupo de Teatro “Alborada”, Grupo “Maranhata”, Taller S.E.P. de Adultos “La Floresta”, Mago Tonini, Francisco Carrillo.

## MEDIOS:

Canal Sur, Diario Jaén, Ideal Jaén, Canal 23, Onda Jaén, Localia, RNE Jaén, Radio Jaén, Cadena Dial.

## EMPRESAS SOLIDARIAS:

Pfizer, SEUR, ALCAMPO Linares, Construcciones Mateo Teruel, GEOLIT, SOS Cuétara, Muebles Torga, Cobo Pulido, José Castro, Tubos Yera, Detalles Mª Carmen, Almacenes Topalín, Cárnicas Martínez, Hotel Sierra de Quesada, Cooperativa Bética Aceitera, Frutas Pepi, Familia Rodríguez Aguilera, Hermanos Mesa Molinos, Hijos de Felipe Martínez, José Vico e Hijos, Cortinas Isabel, Miranda Boys y Reinder (Andújar); Main First Outlet (Aljaraque), Aceites Melgarejo, Gráficas la Paz y Comunica Multimedia.

## ENTIDADES FINANCIERAS:

La Caixa, Caja Jaén

## OTROS:

Patronato Virgen de la Cabeza, Cofradía Nuestra Señora de la Capilla.

## CENTROS EDUCATIVOS COLABORADORES

(Ayuda ocasional en recogida de material o recaudaciones económicas):  
**De Infantil y Primaria:** Andújar (San Bartolomé, Cristo Rey, Francisco Esrtepa, La Salle); Baeza (López Salazar); Bailén (Gral. Castaños); Cabra de Córdoba (Ángel Rueda); Jablaquinto (Ntro. Padre Jesús); Jaén (Alcalá Venceslada, Alfredo Cazabán, Almadén, Miguel Castillejo, Ntra. Sra. de la Capilla, Ruiz Jinéñez, Ramón Calatayud, Santo Domingo); Torredelcampo (Juan Carlos I); Úbeda (Virgen de Guadalupe); Vª de la Reina (Santa Potenciana); Villares (Virgen del Rosario). Huelva (El Puntal de Aljaraque).

**De Educ. Secundaria:** Arjonilla (Juan del Villar); Begijar (Veracruz); Jaén (Fuente de la Peña, Jabalcuz, Santa Catalina); Jamilena (Sierra de la Grana); Linares (Oretania); Lucena (Marqués de Comares); Mancha Real (Mágina y Peña del Águila); Mengíbar (Albariza); Peal de Becerro (Almicerán); Quesada (Cañada de las Fuentes); Torreperogil (Gil de Zático); Vª Reina (Juan de Barrionuevo); Villargordo (Llano de la Viña); Lepe (El Sur).

**Adultos:** Arjonilla; Jaén (Antonio Machado); Vª de la Reina; Torres.

**Centros de Profesores:** Jaén, Linares, Orquera y Úbeda.

AMPA CEIP San Bartolomé de Andújar.

En NICARAGUA:

Asociación ANDIF de Nicaragua. Félix Roa.

En GUATEMALA:

Obras Sociales de Hermano Pedro. Dolores Sián.

Han sido tantas y tantas las instituciones, empresas y personas que han colaborado con nosotros que, seguro, alguna se nos escapó de la memoria... Pedimos disculpas de antemano y gracias a TODOS por colaborar con nosotros durante este tiempo.

## IN MEMORIAM

Nadie es imprescindible, pero todos somos necesarios. Ahora que, de la mano de esta revista conmemorativa, volvemos la vista atrás, nos duele y sentimos la ausencia de cuantos miembros y socios nos han dejado. A ellos y a sus familias queremos expresar nuestro recuerdo a su ejemplo de generosidad y solidaridad: Miguel Ángel Blanco Morillas, Antonio Benítez, Isabel García Frías, Pedro Malo García, Francisco Palomino Rubio, Salvador Sánchez García, Diego Torres...